



# MEMORIA 2022

¡Avanzamos juntos!  
¡Innovamos con  
visión de futuro!





Introducción



Servicios de salud



Servicios de atención diurna y residencia



Escuela de Educación Especial



Información de la entidad





## Introducción

La Fundación Aspace Catalunya quiere convertirse en el eje vertebrador de la Atención Sanitaria, Social y Educativa de las personas con enfermedades del neurodesarrollo, parálisis cerebral y pluridiscapacidad, avalando un modelo real de Integración Sanitaria, Social y Educativa.

- > 1. Bienvenida del presidente
- > 2. ¿Quiénes somos?
- > 3. Balance
- > 4. Plan estratégico 2023-2027
- > 5. Modelo de trabajo
- > 6. Hechos relevantes



**Sr. Jordi Portella - Presidente**

## 1. Bienvenida

Estimados colaboradores, amigos y profesionales.

Quiero comentaros algunos aspectos que creo han sido y serán importantes para el devenir de los próximos años.

El primer aspecto que destacaría es el de la vuelta a una «cierta normalidad». Hemos pasado tres ejercicios difíciles, de una parte por la pandemia de la covid y por otra por la crisis de precios derivada de la guerra de Ucrania; pero hoy en día podemos decir que las circunstancias han hecho que hayamos aprovechado todo este tiempo para sacar el máximo conocimiento de cómo afrontar las situaciones en cada uno de sus aspectos, y con toda la positividad que nos caracteriza para estar preparados o en las mejores condiciones para afrontar futuros retos que puedan acontecer.

Otro aspecto que deseo resaltar es el cambio en la Dirección General. El dr. Carlos Sanrama se jubiló a finales del 2021 y ha asumido su cargo la sra. Elena Puigdevall que hasta ese momento ya ejercía como subdirectora general de la entidad.

Con el dr. Sanrama se llevó a cabo una profunda transformación y un importante crecimiento y consolidación de la entidad. Ahora con Elena Puigdevall asumiendo la Dirección General, la Fundación se propone afrontar en los próximos años un cambio cualitativo y de nivel para que podamos convertirnos en el eje vertebrador de la atención sanitaria, educativa y social de personas con parálisis cerebral y pluridiscapacidad, desde de la edad infantil hasta la adulta en Cataluña; en definitiva, dirigirse hacia un modelo real de integración sanitaria, social y educativa que sin duda deberá estar reconocido y amparado por la Administración.

Nuestra Fundación trabaja desde siempre con estos parámetros y ofrece servicios de atención integrada sanitaria, social y educativa a personas con parálisis cerebral, patologías del neurodesarrollo y pluridiscapacidad con una alta complejidad.

Nuestra intención, además, es poder ofrecer y trasladar a todos los centros que lo requieran nuestra experiencia en la atención sanitaria, entendida en la vertiente neurorrehabilitadora, neurológica y de salud mental. Todo esto trabajando conjuntamente con el equipo de atención directa de cada uno de estos centros y en su propio centro.

Otro aspecto que quiero reseñar también –ya lo estamos haciendo, pero vamos a potenciarlo aún más si cabe– son las alianzas estratégicas con la red sanitaria, social y educativa. Somos conscientes de que cubrimos un espacio vital para la población con parálisis cerebral y patologías afines, por lo que es muy importante estar conectados con todas las entidades de nuestro entorno.

Este pasado ejercicio también hemos continuado aumentando nuestra visibilidad tanto a nivel nacional como internacional en proyectos de investigación y colaboración.

Finalmente comentaros que hemos elaborado y desarrollado nuestro Plan Estratégico para el período 2023-2027 que será la guía para la consecución de nuestros objetivos

Seguiremos trabajando para el presente y el futuro gracias a todos los profesionales y colaboradores.



## 2. ¿Quiénes somos? Misinó, Visión y Valores

### Misión

Ofrecer atención integral altamente especializada a las personas con patologías del neurodesarrollo, parálisis cerebral y pluridiscapacidad a lo largo de toda su vida, así como el acompañamiento y apoyo a sus familias.

### Visión

- Ser una entidad líder en Cataluña con reconocimiento internacional en el ámbito del neurodesarrollo y la pluridiscapacidad, basado en un modelo que integra las vertientes sanitaria, social y educativa.
- Dejar una marca en la mejora de la calidad de vida y bienestar de las personas atendidas y de sus familias, potenciando la colaboración con las entidades del entorno para consolidar una red especializada.
- Ser una pieza clave en la provisión de servicios públicos sanitarios, sociales y educativos y ampliar nuestra presencia en el territorio.
- Potenciar la investigación, la innovación, la transformación digital y la sostenibilidad.
- Impulsar la nueva Unidad Polivalente de Aspace, pensando en las necesidades presentes y futuras.

## 2. ¿Quiénes somos? Misinó, Visión y Valores

# Valores

### Cuidamos a las personas.

Cuidamos a las personas atendidas, a sus familias, a los profesionales y a los colaboradores, y fomentamos su participación activa en la toma de decisiones. Tratamos a todos de forma individualizada con equidad y respeto desde la igualdad y la diversidad: funcional, cultural, social, religiosa, de género y sexual. **1**

### Contamos con el mejor talento profesional y calidad humana.

Trabajamos en equipos interdisciplinarios comprometidos con la promoción del bienestar físico, emocional y social de las personas atendidas y sus familias. **2**

### Nuestro modelo de atención está basado en la integración sanitaria, social y educativa.

Llevamos a cabo alianzas estratégicas con los principales hospitales de referencia, red sanitaria, social y educativa, a fin de facilitar la continuidad de la atención, el acompañamiento en la cronicidad y la gestión de la complejidad. Fomentamos la cercanía, más allá de nuestros centros, gracias a la incorporación de nuevas tecnologías. **3**

### Incentivamos la investigación, la innovación especializada y la divulgación del conocimiento.

Constantemente nos hacemos preguntas para proponer acciones y dar respuesta a los nuevos retos y cambios del entorno. Fomentamos la creación de nuevas ideas y nuevos proyectos, los evaluamos y llevamos a cabo. Siempre estamos aprendiendo y compartiendo. **4**

### Somos éticos y sostenibles.

Incorporamos la reflexión ética en nuestras decisiones, fomentamos la responsabilidad social corporativa y la transparencia, así como la sostenibilidad en todas nuestras actuaciones.

### Solidez sin ánimo de lucro.

Disponemos de una estructura económica y financiera fuerte y estable, más de 60 años de experiencia y destreza de un equipo de profesionales preparado para asumir los retos de futuro. En la Fundación reinvertimos todas las ganancias en el desempeño de nuestra misión.

### 3. Balance 2022



**Elena Puigdevall**  
*Directora general*

La Fundación Aspace Catalunya quiere convertirse en el eje vertebrador de la Atención Sanitaria, Social y Educativa de las personas con enfermedades del neurodesarrollo, parálisis cerebral y pluridiscapacidad, avalando un modelo real de Integración Sanitaria, Social y Educativa.

En 2019 pusimos en marcha el Plan Estratégico 2019-2022, en el que hemos trabajado en aspectos relacionados con la calidad de los servicios a las personas y familias, la mejora del impacto de nuestras actuaciones, aumentando la población atendida y a la vez de llevando a cabo sinergias gracias a las diferentes alianzas estratégicas.

En 2022 hemos publicado un estudio con el Departamento de Salud junto con la FEPCCAT para determinar la dimensión y la complejidad de la población con pluridiscapacidad en Cataluña. Hemos identificado a más de 15.000 personas con PC y pluridiscapacidad, y se evidencia un alto grado de complejidad debido a la comorbilidad con otras patologías.

Nuestros retos han ido encaminados a seguir haciendo crecer el VALOR de Fundació Aspace. Hacer crecer el valor que tenemos para las personas y familias a las que nos dirigimos, hacer crecer el valor que tenemos para la red sanitaria, social y educativa, así como para las administraciones.

Hemos consolidado la cultura de la entidad con un importante compromiso social, solidario y sostenible, consolidado el Área de Innovación y el Área de Investigación, mejorado la visibilidad de la Fundación a través del Plan de Comunicación de Aspace, y hemos logrado una mayor eficiencia financiera y de gestión de los recursos.

Queremos hacer posible que la experiencia percibida de nuestros servicios sea excelente. Mejorando la fiabilidad en la precisión y profesionalidad, capacidad de respuesta y receptividad, seguridad y competencia gracias a la gran especialización de todos los profesionales de Aspace, así como fomentando una atención holística y empática.

En el entorno de reconocimiento internacional, destacamos la colaboración con la Cerebral Palsy Alliance Research Institute. Asimismo hemos continuado fomentando la creación de nuevas alianzas con visión a crear redes, de las que destacamos en el año 2022 la alianza con el Hospital Sant Joan de Déu y con la Federación de Deporte Catalana y Española de parálisis cerebral (FECPC y PEDPC).

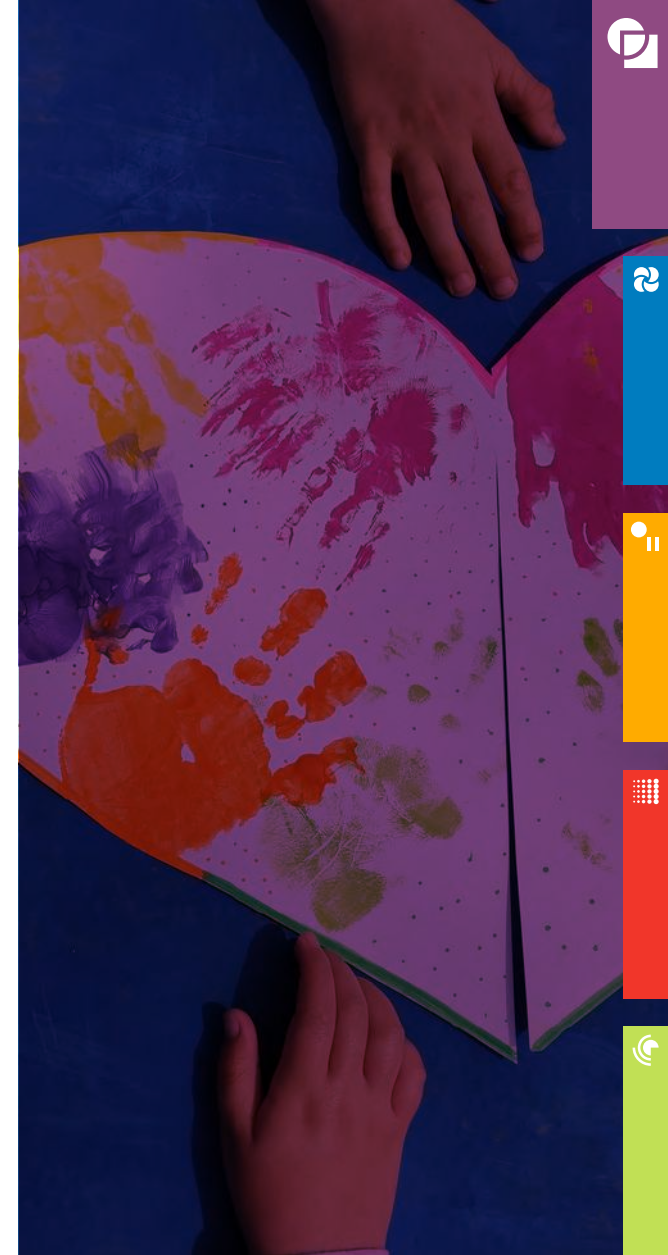



## 3. Balance

A continuación describimos las metas conseguidas en los diferentes ámbitos asistenciales de la Fundación a lo largo de 2022:

En los Servicios de **Salud Especializados de Aspace** se ha incrementado la población atendida, hasta llegar a atender a más de 2.073 personas y sus familias. Con un incremento de la actividad global de forma constante en los últimos años, así como de nuevos pacientes atendidos, de los que destacamos la mayor complejidad pluripatológica (epilepsia, deformidades ortopédicas, disfagia, dolor), destacamos también las patologías comórbidas de salud mental en un 72 % del total de población atendida con graves discapacidades. Por este motivo, hemos puesto en marcha 19 grupos terapéuticos que trabajan varios aspectos como la terapia con perros y la estimulación cognitiva, entre otros.

En el **Servicio de Neurorehabilitación** se han atendido 961 casos durante 2022, con un incremento del 101 % respecto a 2017, gracias a una importante vocación de servicio público que ha hecho posible un cambio de modelo asistencial.

En el **Hospital de Día**, se han atendido a 89 niños con una atención intensiva que ha favorecido la mejora de su calidad, desarrollo y esperanza de vida: el 78,9 % presentan Discapacidad Intelectual Severa, el 74 % precisan de métodos de movilidad asistida, el 68 % limitaciones graves en la manipulación y el 83,3 % graves alteraciones en la comunicación.

Siguiendo la misma tendencia, el **CDIAP de Aspace** ha incrementado el número de niños, con 376 primeras visitas de acogida y un total de 933 niños atendidos en 2022, el 66,2 % niños y el 33,8 % niñas. Destacamos que el 70,7 % de los casos atendidos presentan situaciones de problemática social.

En el ámbito de los **Servicios de Atención Diurna y Residencia** hemos atendido a 164 usuarios. El 94 % presentan un grado de dependencia III, y un 83 % un grado de discapacidad, destacando que un 90 % tienen la valoración máxima de nivel de apoyo. El año 2022 ha estado marcado por la vuelta a la normalidad, dejando en el recuerdo a los grupos burbuja y volviendo a reabrir las puertas de nuestros centros a la comunidad para realizar proyectos de integración social, con nuestro trabajo continuado de empoderamiento y atención centrada en la persona. En este sentido, los servicios del área social de Aspace son clave, porque es donde podemos ofrecer espacios de apoyo a la persona adulta para su desarrollo, relación, oportunidad de participar, ganar autonomía y superar barreras.

En el ámbito de la **Escuela de Educación Especial de Aspace**, después del período de pandemia, nuestra escuela se ha reencontrado con las familias y el barrio. Destacamos de nuestra escuela que el 100 % de los alumnos presentan pluridiscapacidad, casi el 70 % en grado muy grave. El trabajo interdisciplinario forma parte de nuestro ADN, poniendo especial énfasis en el niño en el centro de todas nuestras actuaciones. Durante 2022 se han desarrollado varios proyectos pedagógicos de forma transversal, como la interculturalidad, la escuela sostenible, en la escuela hacemos salud, el proyecto lingüístico y el proyecto de convivencia.

## Retos de futuro 2022

En 2023 iniciaremos el nuevo Plan Estratégico 2023-2027, que guiará la estrategia de la entidad en los próximos 5 años.

- Incentivaremos las acciones para lograr mayor reconocimiento nacional e **internacional** en el ámbito del neurodesarrollo, la parálisis cerebral y la pluridiscapacidad, basado en un modelo que integra las vertientes **sanitaria, social y educativa**.
- **Queremos dejar huella en la mejora de la calidad de vida** y el bienestar de las personas atendidas y sus familias, poniendo en valor el sistema de gestión de la calidad de los servicios de la Fundación. También seguiremos la colaboración con las entidades del entorno para afianzar una red **especializada**.
- **Siguiendo un modelo de integración social, educativa y sanitaria**, nos pondremos al servicio de otras entidades para ofrecer mejor atención a las personas, convirtiéndonos en una pieza clave en la provisión de servicios públicos especializados.
- **Potenciar la investigación, la innovación, la transformación digital y la sostenibilidad**. Así como la divulgación del conocimiento.
- Impulsar la nueva **Unidad Polivalente de Aspace Barcelona**, pensando en las **necesidades presentes y futuras**.

Os animamos a que OS UNÁIS AL PROYECTO ASPACE.  
¡Avanzamos juntos! ¡Innovamos con visión de futuro!



## 4. Plan estratégico 2023-2027

Durante 2022 hemos trabajado en la elaboración del próximo Plan estratégico que guiará la estrategia y los proyectos de los próximos cinco años.

### EJE 1: MODELO INTEGRAL SANITARIO, SOCIAL Y EDUCATIVO



### EIX 2: INNOVACIÓ I ACTUALITZACIÓ DE LA CARTERA DE SERVEIS

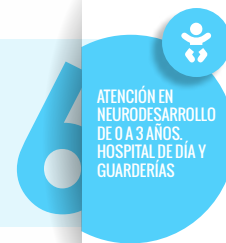

### EJE 3: SOSTENIBILIDAD



### EJE 4: REFERENCIA Y VISIBILIDAD



### EJE 5: INVERSIÓN EN NUEVA INFRAESTRUCTURAS DE ASPACE



## 5. Modelo de trabajo

### Dimensiones sanitaria, social y educativa

Nuestra actuación con más de 60 años de experiencia se basa en un modelo de **atención integrada de las dimensiones sanitaria, social y educativa**.

Este marco de actuación **se centra en la persona** para conseguir el mayor impacto en la calidad asistencial y de vida, experiencia percibida y eficiencia en la provisión de servicios altamente especializados.

**Damos respuesta a las necesidades** de las personas que atendemos potenciando sus capacidades y fortalezas integrando rutas operativas y asistenciales en las que el fomento de la continuidad asistencial forma parte del ADN de nuestra entidad, desde el **compromiso con los propios derechos y deberes** hasta la misión de poder atender a todas las personas con **patologías del neurodesarrollo, parálisis cerebral y pluridiscapacidad** que presentan necesidades en sus entornos naturales.





## 6. Hechos relevantes



### Relevo en la Dirección General

Iniciamos el 2022 con un relevo en la Dirección General. El dr. Carlos Sanrama se jubiló y recogió el testigo la sra. Elena Puigdevall.



### Visita de la directora de Catsalut a nuestras instalaciones

Recibimos la visita de la sra. Gemma Craywinckel Martí, directora del Servei Català de la Salut y del sr. Ignacio Carrasco Miserachs, director del Área Asistencial del CatSalut. El presidente de la Fundación y la directora General, pudieron mostrar la entidad, y la labor asistencial sanitaria que se lleva a cabo en la Fundación.



### Participamos en el estudio sobre la parálisis cerebral y/o pluridiscapacidad, del Servicio Catalán de Salud

El informe, realizado por la Unidad de Información y Conocimiento del Servei Català de la Salut, la Fundación Aspace Catalunya y la Feppcat, es el resultado de un estudio que aporta datos entre los años 2013 y 2019 sobre la parálisis cerebral y la pluridiscapacidad.



### Firmamos un convenio de colaboración con la Federación Deportiva Catalana Paráliticos Cerebrales (FECPC)

La alianza tiene como objetivo la colaboración en materia de atención asistencial, actividades deportivas, formación e investigación entre ambas entidades dirigida a los deportistas federados con parálisis cerebral.



### El Hospital Sant Joan de Déu y Aspace, juntos para mejorar la atención a los niños y adultos con enfermedades del neurodesarrollo, parálisis cerebral y pluridiscapacidad



### Actividades de sensibilización Participación congreso Valencia DMPC

Un grupo de profesionales y personas del grupo de la revista Connexió asistió al Congreso del Día Mundial de la Parálisis Cerebral 2022, celebrado en la ciudad de Valencia los días 7 y 8 de octubre y organizado por Confederación ASPACE, ASPACE Comunidad Valenciana y AVAPACE, donde se celebraron diversas ponencias sobre vida independiente, talleres y actividades dirigidas y adaptadas.



### Actividades del Día Internacional «En marcha por la PC»

El 9 de octubre en el marco del Día Internacional de la Parálisis Cerebral se celebró la 10.ª Carrera «En Marcha por la Parálisis Cerebral», en la que participaron 2.500 corredores de todas las edades, con y sin discapacidad. La carrera está impulsada por la FEPCCAT, con la coorganización del distrito de Les Corts del Ayuntamiento de Barcelona y el apoyo principal de la Fundación Barça.



### Actividades del Día Internacional de la Discapacidad: 3 de diciembre

En el Día Internacional de la Discapacidad, Aspace participó realizando diferentes actividades con las personas usuarias de los diversos servicios. El objetivo de todos los actos fue reivindicar el papel en la sociedad de las personas con discapacidad en todos los ámbitos: ocupacional, sanitario, educativo y social para conseguir la integración y la normalización de las personas con capacidades diversas.



### Charla en el Colegio Jesuitas Kostka de Gràcia

Charla por parte de las personas usuarias del CTO Poblenou a los alumnos de 4.º de primaria, donde explicaron las actividades musicales que realizan en los centros y la importancia de la música como una práctica beneficiosa para la salud, el uso de instrumentos adaptados por fomentar la participación de todos y algunos aspectos de la comunicación aumentativa.



### Locución de un Manifiesto en el Taller de Radio del CTO Badalona

El manifiesto iba de cómo conseguir una sociedad más inclusiva y diversa.

### Mural de TMB: Transports Metropolitans de Barcelona (TMB)

Junto con la Fundación Eurofirms, se conmemoró ese día con un gran mural en la estación del Arc de Triomf de Barcelona, pintado por una usuaria del servicio de Atención Ambulatoria Especializada.



### Participación de las personas de la residencia en el acto del Día Internacional de la Discapacidad en el Distrito Sants-Montjuïc

Organizado por los distritos de Eixample y Sants-Montjuïc del Ayuntamiento de Barcelona y por el Instituto de la Discapacidad del Ayuntamiento de Barcelona.



## 6. Hechos relevantes

### Internacionalización

#### Participación congreso Brasil

La Fundación Aspace Catalunya pudo participar en el I Congreso Nacional de Rehabilitación Multidisciplinaria e Inclusión Escolar, organizado por la ADE-FIP (Asociación de Discapacidades Físicas de Poços de Caldas) de Brasil, a través de dos ponencias online: una sobre nuestra experiencia en la organización y gestión de la rehabilitación de personas con parálisis cerebral, y la otra enfocada a explicar diferentes prácticas inclusivas en el deporte adaptado.

#### Visita a Bruselas

En representación de la Federación de la Parálisis Cerebral y la Pluridiscapacidad de Cataluña (FEPC-CAT), la sra. Elena Puigdevall, como vicepresidenta de la FEPCCAT asistió a Bruselas, en un encuentro organizado por la Mesa de entidades del Tercer Sector Social de Cataluña para conectar a las entidades del sector social con las instituciones de la Unión Europea, facilitando el conocimiento y prioridades del sector a nivel social y sanitario, y reforzando las alianzas con redes europeas del sector.



#### Participación 45 Congreso IHF en Dubai

La Fundación Aspace Catalunya pudo asistir presencialmente y participar activamente en el 45 Congreso Mundial de Hospitales en Dubai. Bajo el título «Aprendizaje global, Acciones locales: Atención sanitaria sostenible», diferentes líderes mundiales de organizaciones sanitarias de todo el mundo se reunieron para escuchar propuestas de gestión sostenible de las entidades sanitarias.

Aspace presentó el póster «Modernización de los Servicios de Salud a causa de la pandemia a través de la tecnología», y expuso una ponencia oral sobre la contribución de la entidad a la Agenda 2030, a través del trabajo de impacto en diferentes ODS, explicando buenas prácticas sobre sostenibilidad social y ambiental.

#### Colaboración internacional con Cerebral Palsy Alliance Chair of Allied Health

La Fundación Aspace Catalunya ha establecido una colaboración internacional con el equipo de la Dra. Iona Novak de la Alianza de la Parálisis Cerebral de Australia (<https://cerebralpalsy.org.au/>).

La Alianza de Parálisis Cerebral de Australia ofrece programas centrados en la persona con parálisis cerebral y otras discapacidades físicas y neurológicas, trabajando de forma interdisciplinaria para maximizar su participación en la comunidad y su autonomía.

La Alianza elaboró unas guías internacionales de práctica clínica para proporcionar directrices y apoyo. La Fundación Aspace Catalunya ha realizado la traducción al catalán de estas hojas informativas para que las personas con Parálisis Cerebral, las familias y el equipo de profesionales puedan disponer de esta información para mejorar la atención.



### Fomento de la participación

#### Proyecto Innovem

Pusimos en marcha un concurso de ideas dirigido a todos los profesionales de Aspace. Fue un proceso participativo de creación de diferentes proyectos innovadores con el compromiso de llevar a cabo el proyecto ganador, fruto de la valoración de un experto jurado y la valoración de los profesionales de Aspace.

#### Jornada Innovem: 60 i +

El 27 de junio celebramos en el MNAC la Jornada 60º Innovem i +, una celebración que mezcló la celebración del 60º aniversario (aplazada por la covid) junto con una jornada de innovación con ponencias, mesa redonda con expertos del ámbito de la innovación sanitaria, social y educativa y un concurso de proyectos innovadores presentados por los profesionales de Aspace.

#### Buenas prácticas de RSC en el ámbito personas

La Fundación Aspace Catalunya pudo participar en una jornada organizada por la UCH en la que participó el CRL-Consell de Relacions Laborals de Catalunya y el Departamento de Relaciones Laborales y Asuntos Sociales de Foment del Treball, y que giraba alrededor de la aplicación de buenas prácticas de las entidades del sector en materia de Responsabilidad Social Corporativa, concretamente a nivel de personas.

#### DMPC: campanya y actividad

La Fundación Aspace Catalunya se unió a la campaña de la Confederación ASPACE #YoDecido, sobre el hecho de que las personas con parálisis cerebral y grandes necesidades de apoyo solo pueden tener una vida independiente si se les ofrecen los apoyos suficientes. En la campaña se solicitó el reconocimiento normativo de la figura del asistente personal como una figura de participación. Otra de las demandas giró en torno a reconocer la Comunicación Aumentativa y Alternativa como herramienta de comunicación válida en cualquier contexto social.





## Servicios de salud

Hemos tenido un incremento en el número de peticiones y visitas. Hemos seguido fomentando alianzas estratégicas con el sector para poder ofrecer una mejor atención global e integrada de acuerdo a las necesidades de las personas atendidas.

- > 1. Servicios
- > 2. Atención ambulatoria especializada
- > 3. Neurorrehabilitación
- > 4. Hospital de día en neurdesarrollo
- > 5. CDIAP
- > 6. Servicio de Recursos y Tecnología de Apoyo
- > 7. Investigación
- > 8. Innovación

# 1. Servicios

**Trabajamos en coordinación con atención primaria, hospitales de referencia (servicios de rehabilitación y neuropediatría hospitalaria), red de salud mental, red de atención precoz y otros recursos sanitarios, sociales y educativos. Atendemos a población infantil y adulta.**

Nuestro equipo de expertos profesionales ofrece abordaje para la valoración diagnóstica, estudio clínico e intervención terapéutica, así como el seguimiento de las complicaciones inherentes a la parálisis cerebral y patologías del neurodesarrollo a lo largo de la vida.

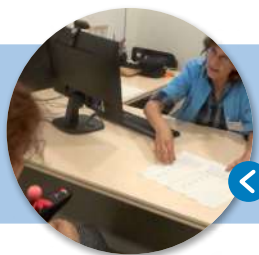

## SERVICIO DE ATENCIÓN AMBULATORIA ESPECIALIZADA

El Servicio de Atención Ambulatoria especializada para personas con parálisis cerebral o patologías del desarrollo neurológico ofrece atención y seguimiento dentro de los ámbitos de la neuropediatría, neurología, neurofisiología, medicina física y rehabilitación, psiquiatría, psicología, oftalmología y trabajo social.

Se realizan exploraciones complementarias como electroencefalogramas, exploraciones psicométricas, adaptaciones técnicas y audiometrías.

## SERVICIO DE NEURORREHABILITACIÓN

El Servicio de Neurorehabilitación especializado en parálisis cerebral y patologías del desarrollo neurológico ofrece seguimiento médico especializado en medicina física y rehabilitación, tratamientos de fisioterapia, logopedia y terapia ocupacional. Incorpora el trabajo coordinado con el Servicio de Recursos y Tecnología de Apoyo de Aspace. Con un enfoque personalizado hacia las distintas necesidades de cada persona en las etapas infantil, adolescencia, edad adulta y vejez.

## SERVICIO DE HOSPITAL DE DÍA EN NEURODESARROLLO

El Servicio de Hospital de Día ofrece seguimiento y abordaje en el ámbito de la salud mental, psicoestimulación, seguimiento médico especializado, así como neurorehabilitación integral diaria a niños de entre 3 y 21 años con patologías del neurodesarrollo, parálisis cerebral y pluridiscapacidad.

## CDIAP

El Centro de Desarrollo y Atención Precoz (CDIAP) es un servicio formado por un equipo multidisciplinar de profesionales especializados en el desarrollo de la primera etapa de vida, atendiendo a niños desde su nacimiento hasta los 6 años. Atendemos a los niños y sus familias residentes en el distrito de Sants-Montjuïc de Barcelona ofreciendo procesos asistenciales relacionados con el diagnóstico y valoración integral, atención directa y orientación con programas específicos de prevención, detección y asesoramiento y tareas de investigación, docencia y formación.

## SERVICIO DE RECURSOS Y TECNOLOGÍA DE APOYO

El Servicio de Recursos y Tecnología de Apoyo ofrece la evaluación y diseño adaptado y personalizado a la persona para fomentar su autonomía mejorando la participación en todos los ámbitos de vida de la persona.

Utilizamos tecnología para favorecer el acceso a comunicadores aumentativos y alternativos, conducción autónoma de silla de ruedas eléctrica, controlar el entorno, creación y uso de aplicaciones móviles y personalización de dispositivos a través de la impresión 3D.

## 2. Atención ambulatoria especializada

### Procedencia

Personas con diagnóstico principal de PC o enfermedades del desarrollo neurológico

# 2.073

### Pacientes atendidos 2.073

Zonas	Pacientes
Barcelona	947
AM Norte	246
AM Sur	597
Otras comarcas	100

### Nuevos pacientes atendidos 375

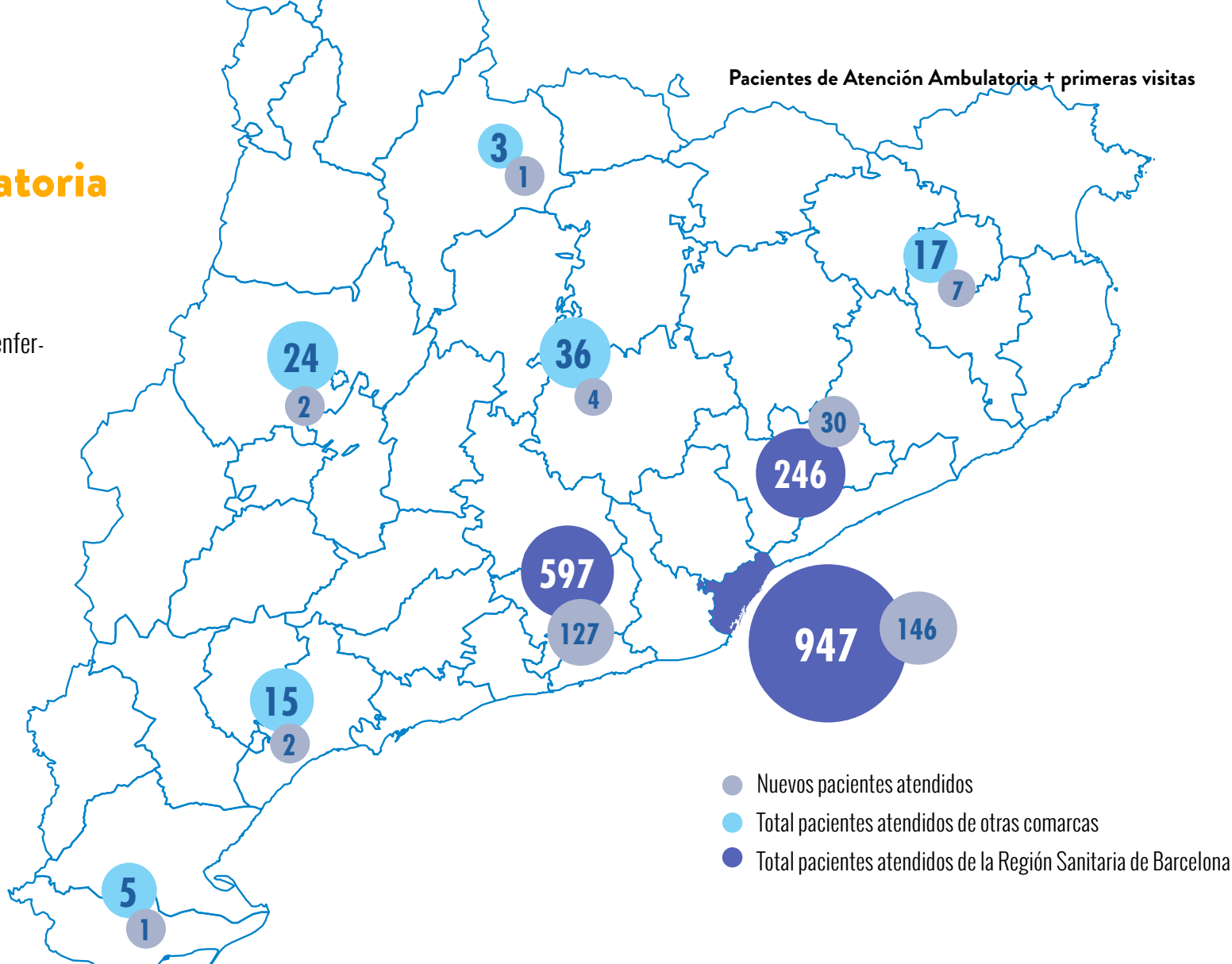

## 2. Atención ambulatoria especializada

### Perfil de las personas atendidas

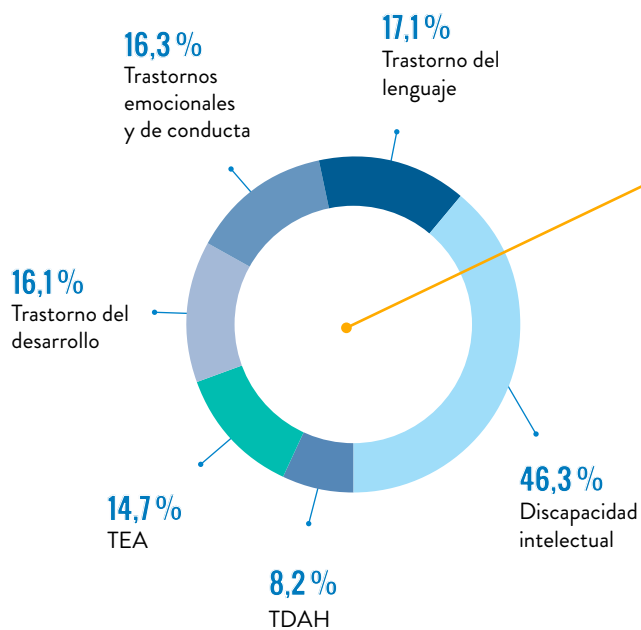

**72%**  
Comorbilidad con algún diagnóstico de salud mental.



### Perfil de las personas ateses

Personas atendidas en la Atención Ambulatoria y Neurorrehabilitación

#### Por edad y sexo

**2.073 personas atendidas**

- Mujeres
- Hombres

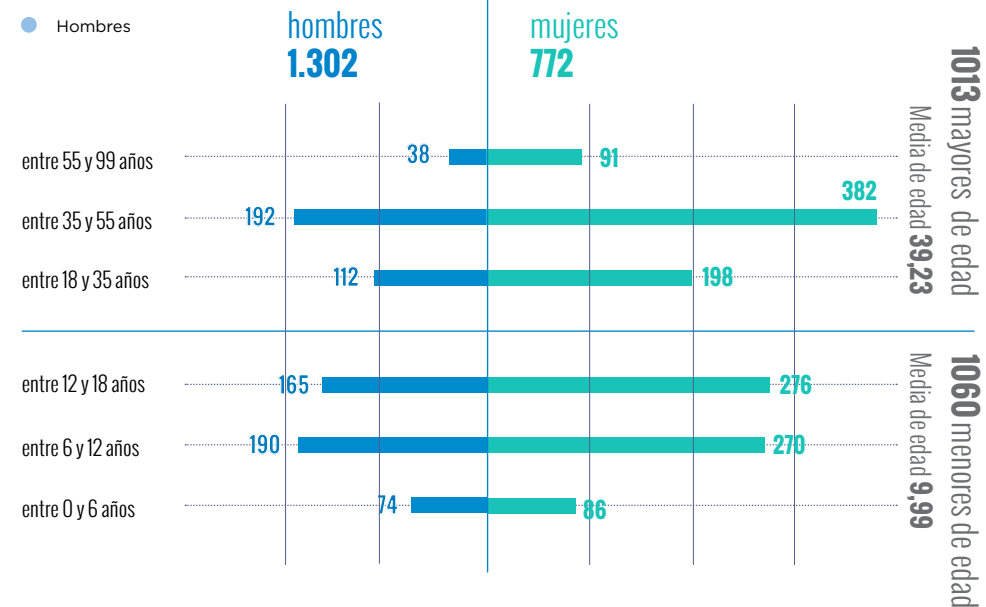





## 2. Atención ambulatoria especializada



Número de personas atendidas

Evolución 2017 a 2022

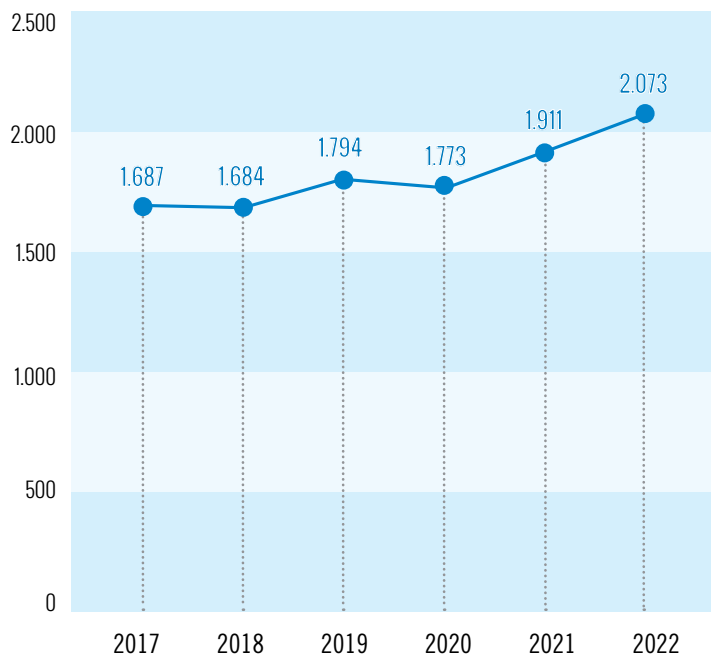

# +22,9 %

aumento de pacientes en 2022 respecto a 2017

# +120 %

de actividad llevada a cabo el año 2022 respecto al año 2017

# +65 %

aumento de visitas presenciales 2022 respecto al año 2017



## SEGONS ESPECIALITAT: MEDICINA

Visitas presenciales según especialidad

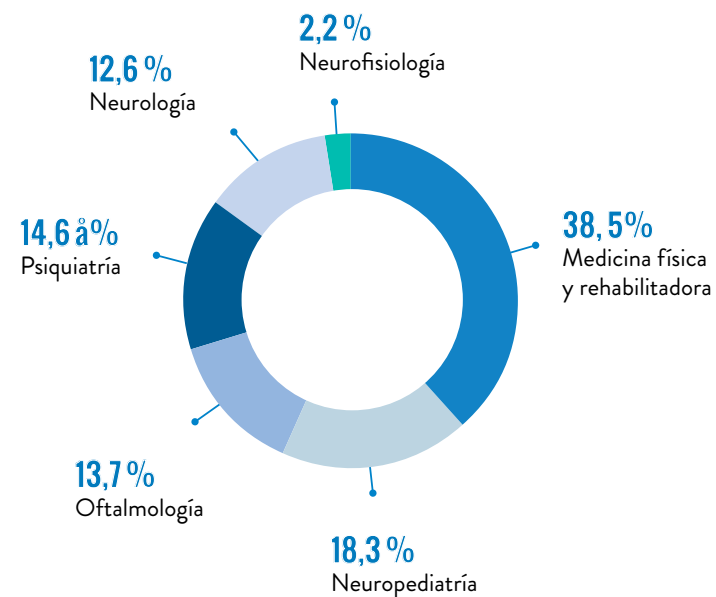

## 2. Atención ambulatoria especializada

### Salud mental

El equipo de especialistas de **Salud Mental** del Servicio de Atención Ambulatoria de Aspace realiza un trabajo coordinado y multidisciplinar a lo largo de todo el ciclo vital de la persona con PC y trastornos graves del desarrollo neurológico.

Desde una perspectiva clínica y global, se encarga de:



- Prevenir y promocionar la salud mental y la calidad de vida a lo largo del ciclo vital de la persona.



- Prevenir y detectar el envejecimiento cognitivo.



- Explorar y evaluar a través de pruebas psicométricas.



- Anamnesis. Entrevistas clínicas de atención psicológica tanto a los pacientes como a las familias.



- Diagnóstico clínico: cognitivo, psicopatológico, neuropsicológico y de la personalidad.



- Diseño de un tratamiento psicológico y farmacológico ajustado.



- Revisión de casos continuada.



- Terapia psicológica individual y grupal.

### EVO

- Elaboración de informes internos y externos: valoraciones del grado de dependencia, EVO, incapacidad, informes asistenciales.



- Asesoramiento y orientación familiar.



- Asesoramiento y orientación a los servicios de red externa que ofrecen atención a la persona atendida: Escuelas, EAP, EAIA, Servicios Sociales, Talleres Ocupacionales, Centros de Día, Residencias, Fundaciones Tutelares y servicios privados.



## 2. Atención ambulatoria especializada

### Salud mental

**Nuestra actividad asistencial:**

- Intervención psicológica individual y familiar.
- Intervención psicoterapéutica grupal.

Durante el año 2022 el equipo de Salud Mental ha realizado intervenciones presenciales combinadas con atención telemática en forma de videollamadas, llamadas telefónicas y seguimiento por correo electrónico. Esta atención nos permite desde psiquiatría y psicología realizar un seguimiento cuidadoso de las personas, poder mantener su atención y facilitar las actuaciones psicoterapéuticas.

En el período 2022 el equipo de Salud Mental ha llevado a cabo un total de 19 grupos terapéuticos.

### ACTUACIONES EN LOS SERVICIOS DE SALUD MENTAL

Atención Ambulatoria. Año 2022

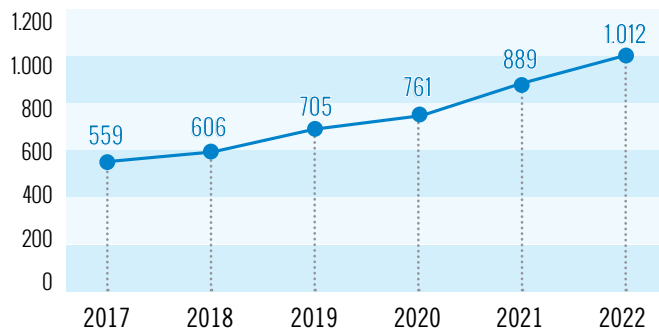

En el gráfico puede verse el número de personas atendidas entre 2017-2022 por el equipo de profesionales de Salud Mental Ambulatoria: Psiquiatría y Psicología.

Hemos experimentado un incremento de actividad en Salud Mental del 81 % en 2022 respecto a 2017.

— Psiquiatría y Psicología

De forma paralela, en los centros de rehabilitación de Marc Aureli y Numància se han iniciado al final del año 2022 grupos conjuntos con otros especialistas de los servicios, como Grupos de Psicología-logopedia, Grupo de Fisioterapia-Psicología



Terapia Asistida con Perros (TAP)



Grupo de niños con diagnóstico de Cromosopatía y Discapacidad Intelectual



Grupo de adolescentes con problemas de acoso escolar



Grupo de estimulación cognitiva de adultos

## 3. Neurorehabilitación

### Evolución intervenciones servicio de neurorehabilitación:

De acuerdo con los objetivos terapéuticos y necesidades de cada persona, adaptamos el plan individual de tratamiento. Ofrecemos varias modalidades de intervención: atención intensiva postquirúrgica, atención semanal de tipo individual, atención individual en formato de rotaciones, alternando seis semanas de tratamiento con seis semanas de descanso de forma rotatoria. También ofrecemos tratamientos de aspecto grupal fomentando el circuito que llamamos gimnasio terapéutico.

En 2022 hemos puesto en marcha los Equipos de Atención Rápida (EAR). Están formados por un equipo de fisioterapeutas, logopedas y terapeutas ocupacionales que realizan una valoración y exploración rápida de los casos en espera, con el objetivo de ofrecer a la persona y a la familia una primera información y orientación terapéutica de abordaje que la familia ya pondrá en marcha mientras sigue a la espera de atención definitiva al servicio.

### Grupos terapéuticos Servicio de Neurorehabilitación:

En el Servicio de Neurorehabilitación la persona atendida puede recibir diferentes intervenciones terapéuticas en relación con las necesidades que presenta. En el marco del fomento del continuum asistencial y la adherencia a la propuesta terapéutica, los grupos de neurorehabilitación permiten trabajar objetivos específicos con un grupo de personas que presentan necesidades similares, favoreciendo la relación social entre iguales, que verán reflejadas las dificultades y posibles soluciones en los demás, la adopción de nuevos puntos de vista, potenciando los vínculos y compromiso por mejorar su calidad de vida.

En los centros de neurorehabilitación de la Fundación Aspace Catalunya ofrecemos grupos terapéuticos específicos de cada especialidad neurorehabilitadora, combinados entre diferentes disciplinas para realizar una intervención más adaptada desde diferentes miradas asistenciales.

#### GRUPOS DE FISIOTERAPIA

Para fomentar el desarrollo neuropsicomotor y el mantenimiento de las capacidades motrices de las personas atendidas.

#### GRUPS DE T. OCUPACIONAL

Para fomentar la participación activa y autonomía en las actividades de la vida diaria.

#### GRUPOS DE LOGOPEDIA

Para fomentar la comunicación e interacción entre las personas atendidas haciendo uso de los distintos canales de comunicación disponibles.

#### GRUPOS MULTIDISCIPLINARIOS

Para fomentar las capacidades que conforman la persona en su desarrollo bio-psicomotor con la mirada de diferentes especialidades terapéuticas.



### 3. Neurorrehabilitación

En el siguiente gráfico se ve la evolución del número de personas atendidas entre 2017-2022 por el equipo de profesionales del Servicio de Neurorrehabilitación Ambulatoria:

**Especialistas en medicina física y rehabilitadora, fisioterapeutas, logopedas y terapeutas ocupacionales.**

#### Personas atendidas en Neurorrehabilitación

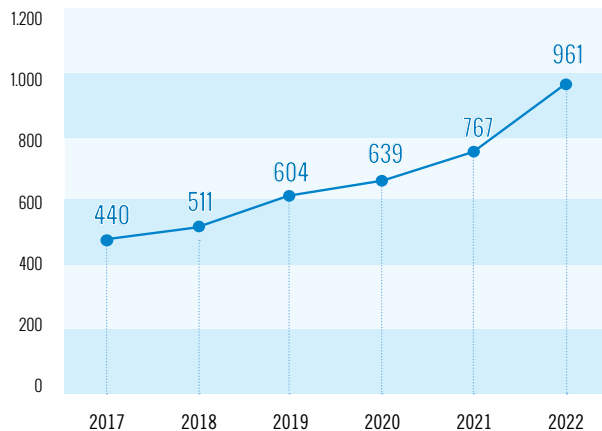

#### Centros de Neurorrehabilitación

Población atendida en los 3 centros de neurorrehabilitación

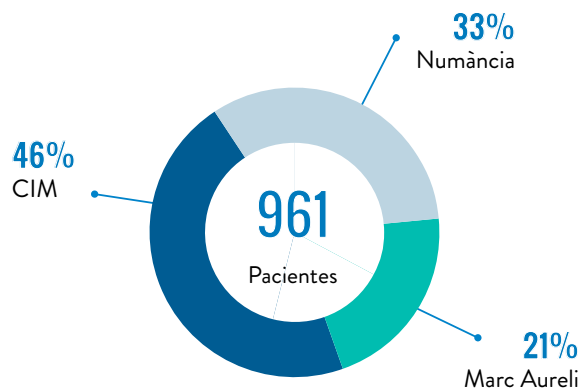

En el Servicio de Neurorrehabilitación, ha habido un incremento del

**+118,41%**

de personas atendidas en 2022 respecto al año 2017.

En el Servicio de Neurorrehabilitación, ha habido un incremento del

**+78 %**

de visitas realizadas en 2022 respecto al año 2017.

### 3. Neurorrehabilitación

#### Objetivos de atención en Neurorrehabilitación



Fisioterapia

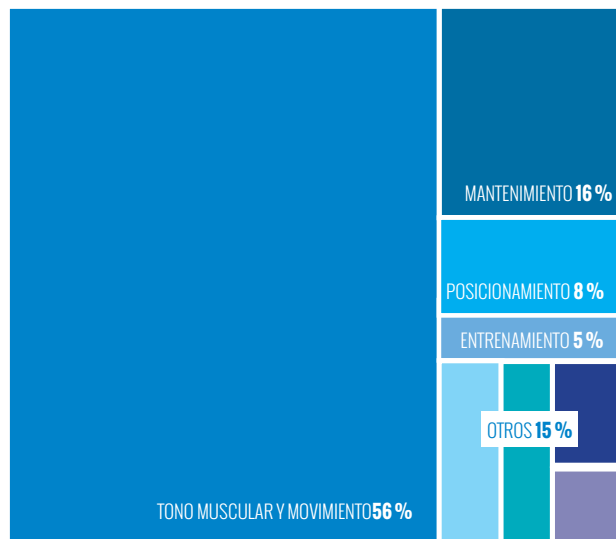

Las actuaciones de fisioterapia se orientan a tratar la evolución y desarrollo psicomotriz de la persona, teniendo en cuenta los aspectos más sensoriales mejorando la motricidad en todas sus características (tono, posicionamiento y movimiento). También realizamos actuaciones para la mejora del tono muscular con tratamientos focalizados en la espasticidad, hipotonía, distonía, rigidez, rango de movimiento articular, fuerza muscular, motricidad voluntaria e involuntaria.



Logopedia

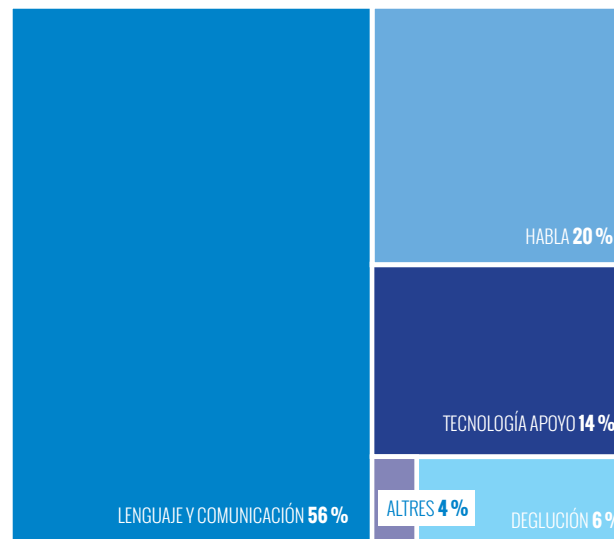

Las actuaciones de logopedia han ido encaminadas a tratar la valoración y tratamiento de la comunicación verbal, así como la comunicación no verbal. El resto de actuaciones han estado dedicadas al habla (valoración órganos bucofonatorios, funciones de la articulación, producción, calidad y funciones de la voz y fluidez y ritmo) y la introducción de sistemas de Comunicación Aumentativa y Alternativa (SAAC).



Terapia Ocupacional

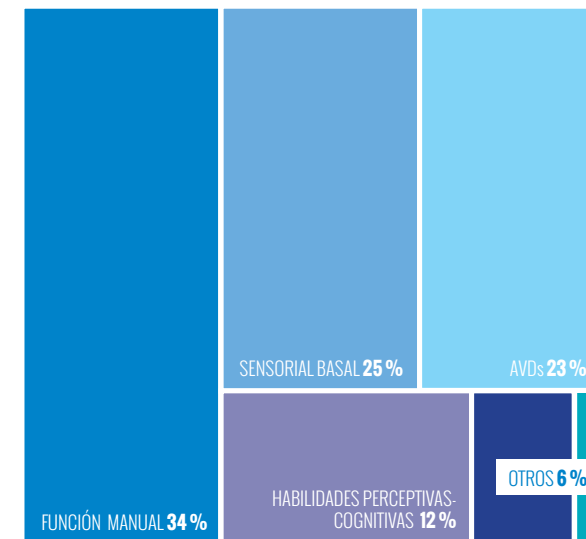

Las actuaciones de terapia ocupacional han ido encaminadas a trabajar las actividades de la vida diaria: orientadas al cuidado del propio cuerpo y orientadas a la interacción con el entorno. Mejora de la funcionalidad de las extremidades superiores, habilidades manipulativas, uso de útiles escolares, control óculo-manual, entre otros. También se han centrado a su vez en la percepción visual, reconocimiento de objetos, orientación espacial, etc.

## 4. Servicio de Recursos y Tecnología de Apoyo

Desde el Servicio de Recursos y Tecnología del Apoyo trabajamos para que las personas con parálisis cerebral y otras patologías del desarrollo neurológico puedan avanzar en el fomento de su autonomía, incorporando la tecnología al servicio de la persona.

Este servicio trabaja conjuntamente con los profesionales del Equipo de Atención Ambulatoria Especializada, así como con el Servicio de Neurorehabilitación de Fundació Aspace Catalunya.

- Para alcanzar la máxima autonomía personal posible, **evaluamos y diseñamos**, desde un punto de vista global, un plan de intervención específico para cada persona atendida.
- **Atendemos a población infantil y adulta.**
- **Colaboramos** con centros universitarios, proyectos de investigación, fabricantes y proveedores, para estar al frente de la innovación y divulgación en materia de tecnología de apoyo.
- **Promovemos la tecnología** en todos nuestros servicios, así como en nuestros centros.
- **Formamos a profesionales** y familiares en las nuevas herramientas, colaboramos con el entorno para dar acceso a la tecnología necesaria, creamos tecnología personalizada y participamos en nuevos proyectos que ayuden a los principales fabricantes a mejorar los productos tecnológicos.
- **La metodología que utilizamos se basa en un proceso de evaluación-intervención continuo**, que permite valorar a la persona y su entorno a lo largo de su vida, para evaluar en cada momento cuáles son sus necesidades: en el ámbito de la comunicación alternativa, el acceso a dispositivos electrónicos, los sistemas de movilidad adaptada y el control del entorno.

### Comunicación aumentativa y alternativa

Conjunto de estrategias y ayudas técnicas para mejorar la capacidad de comunicación.

### Acceso a dispositivos electrónicos

Sistemas de acceso y software específico para el uso de ordenadores, tabletas y móviles.

### Control de entorno

Sistemas domóticos para controlar, de forma alternativa, el entorno. Incluye la adaptación de juguetes, acceso a electrodomésticos y elementos de estimulación multisensorial.

### Desplazamiento

Sistemas de acceso y posibilidades alternativas de conducción para experimentar la movilidad.

### Movilidad asistida

Realizamos también el entrenamiento a los pacientes para conseguir que dominen de forma segura la tecnología de apoyo que les permite desplazarse o comunicarse.



## 5. Servicio Hospital de Día en neurodesarrollo



El Hospital de Día de Aspace engloba diferentes recursos terapéuticos de salud, que prestan atención a la población afectada de parálisis cerebral, pluridiscapacidad y otras patologías crónicas del neurodesarrollo (de **3 a 21 años**).

El Hospital de Día ofrece seguimiento y abordaje en el ámbito de la Salud Mental y psicoestimulación, así como neurorrehabilitación integral diaria.

La cartera de servicios que se ofrece desde el ámbito del Hospital de Día son: tratamientos médicos especializados en psiquiatría, neurología, neuropediatría, psicología, medicina física y rehabilitadora, tratamiento farmacológico, reeducación, fisioterapia, logopedia, terapia ocupacional, musicoterapia, enfermería, trabajo social, servicio de recursos y ayudas tecnológicas, adaptación del entorno y movilidad en la comunidad, así como orientación y atención a las familias.



## 5. Servicio Hospital de Día en neurodesarrollo

### Visitas totales a las personas atendidas

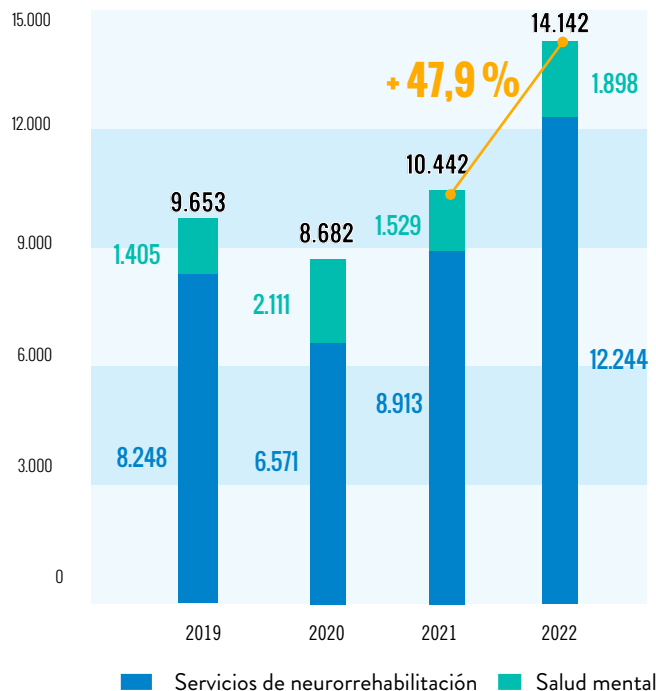

### Especialidades

Han intervenido las siguientes especialidades para dar respuesta a los perfiles de alta complejidad clínica de las personas atendidas en el Hospital de Día:

- Medicina física y rehabilitadora
- Neuropediatría
- Neurología
- Psiquiatría
- Psicología
- Oftalmología
- Neurofisiología
- Trabajo social
- Logopedia
- Fisioterapia
- Terapia ocupacional
- Enfermería

El Hospital de Día está destinado a pacientes crónicos complejos con un alto nivel de dependencia.

Durante el año 2022 se han atendido a

# 89

personas de 3 a 21 años que han recibido

# 14.142

intervenciones de neurorehabilitación, seguimiento médico especializado y psicológico, pruebas complementarias y abordaje de trabajo social a lo largo del año 2022.



## 5. Servicio Hospital de Día en neurodesarrollo

Diagnósticos comórbidos en los problemas del neurodesarrollo

Hospital de Día. Año 2022

Diagnóstico

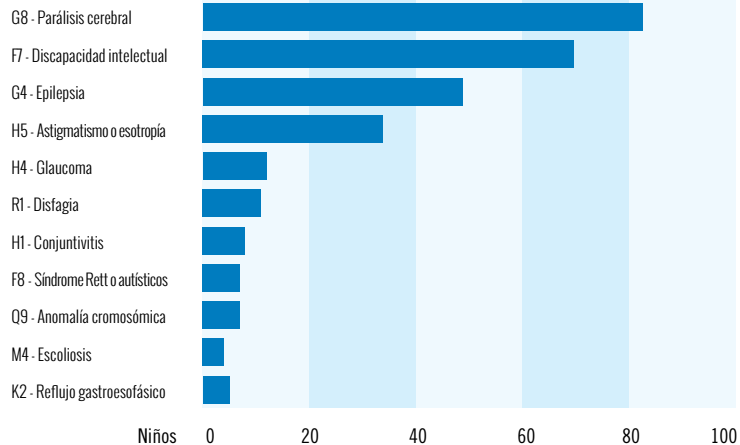

### Perfil de complejidad

El **78,9%** presentan Discapacidad Intelectual Severa

El **74%** precisan de métodos de movilidad asistida

El **68,5%** presentan limitaciones graves en la manipulación

El **86,3%** presentan alteraciones graves en la comunicación

Cabe destacar que los niños que se atienden en el Hospital de Día, el

# 78,9%

presentan una discapacidad intelectual **grave o profunda**.

En total, más de un

# 80%

tienen alguna **comorbilidad** de salud mental. Asimismo, más de la mitad sufren alguna forma de epilepsia (**56%**) y un **12%** problemas de disfagia.





## 6. CDIAP

Centro de Desarrollo y Atención Precoz. Distrito Sants-Montjuïc - Barcelona. El CDIAP está formado por un equipo multidisciplinar de profesionales especializado en el desarrollo de la pequeña infancia en las áreas de la psicología, fisioterapia, logopedia, psicomotricidad, trabajo social y neuropediatría.

A nivel asistencial se realiza una valoración diagnóstica interdisciplinaria y, en caso de considerarse necesario, se inicia un tratamiento ajustado a las necesidades del niño y su familia.

Habitualmente, para una mejor actuación terapéutica, se realizan coordinaciones con otros profesionales que intervienen con el niño.

La población atendida en el CDIAP Sants-Montjuïc en 2022 ha sido de

**933** pacientes.

### PROBLEMAS DE SALUD DE LOS NIÑOS ATENDIDOS EN EL CDIAP 2022

1. Trastornos en el desarrollo motor **27,0%**
2. Trastornos en el desarrollo del lenguaje **13,5%**
3. Trastornos de la relación y la comunicación **13,1%**
4. Trastornos psicomotores **10,7%**
5. Trastornos afectivos - emocionales **9,5%**
6. Trastornos de la regulación y del comportamiento **9,4%**
7. Otros trastornos **7,3%**
8. Variante de la normalidad **6,8%**
9. Otros **2,7%**

El **66,2%** de niños atendidos son niños y el **33,8%** niñas.





## 6. CDIAP <

En 2022 en el CDIAP se han recibido como primeras visitas

**376** niños/as



### PROCESO DE ACOGIDA

Procediendo de acuerdo con los procedimientos marcados por el Departamento de Derechos Sociales, el incremento de horas en el proceso de acogida consta:

1. Atender a la familia lo antes posible para reducir el tiempo de espera.
2. Cribado según gravedad, edad y urgencia.

De enero a noviembre de 2022 se aumentan las horas destinadas a acogidas y se optimiza el procedimiento para poder dar respuesta a las demandas de las familias. A partir de noviembre de 2022, siguiendo las instrucciones del Departamento de Derechos Sociales, se modifica el procedimiento para transmitir los datos de la lista de espera con criterios unificados para todos los centros de atención precoz.

### ACTIVIDAD GRUPAL

Se realizan intervenciones grupales para promover el desarrollo personal y relacional de los niños y niñas, con una mirada diagnóstica y terapéutica.

Las modalidades de atención grupal han sido:

1. Grupos terapéuticos de psicología
2. Grupos interdisciplinarios de psicología - logopedia
3. Grupos de psicomotricidad
4. Grupos terapéuticos acuáticos
5. Grupos terapéuticos de trastornos motores
6. Parejas terapéuticas

**13**  
grupos  
terapéuticos

**70**  
niños  
atendidos

**14**  
parejas  
terapéuticas



## 6. CDIAP <

### SESIONES CLÍNICAS FORMATIVAS

Nuestro equipo de profesionales sigue formándose de manera continuada. Así hemos realizado las siguientes sesiones para profundizar en la teoría y práctica de la intervención terapéutica:

- 1 La entrevista de devolución clínica.
- 2 Grupos terapéuticos de psicología.
- 3 Bases de la organización psicomotriz.
- 4 Screening auditivo para la valoración del desarrollo del lenguaje.
- 5 Criterios de atención e intervención en el CDIAP.



### ASPECTOS SOCIALES

El **70,7%** de los casos atendidos en el CDIAP en 2022 están en situación de problemática social identificada. Hay **600** casos de los **933** casos atendidos en 2022 que tienen identificado un diagnóstico de tipo social.

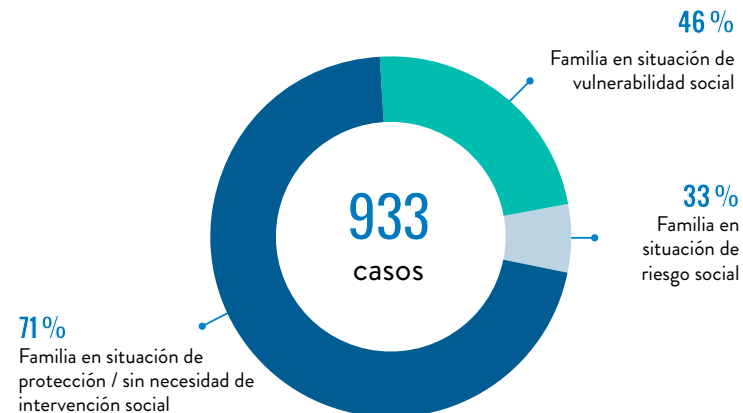

## 7. Investigación

En los últimos tres años se han mantenido activos muchos proyectos de investigación puestos en marcha en la Fundación Aspace y en 2022 se ha activado algún proyecto más.

Actualmente tenemos

# 10

proyectos de investigación activos en los que participa la Fundación Aspace Catalunya, en el área de neurología, neurorrehabilitación y psicodiagnóstico en salud mental.





### Proyecto- creación de las UAEN

(Unidades de Atención Especializada en Neurorrehabilitación)

Creación de Unidades de Atención Especializada en Neurorrehabilitación (UAEN) para analizar y adaptar la provisión de servicios de salud de acuerdo con la evidencia científica, dando respuesta altamente especializada a las necesidades de las personas atendidas en el servicio.



### Proyecto Physiotec, Tyromotion y Neuronup

El servicio de Neurorehabilitación y Salud Mental sigue apostando por las nuevas tecnologías para fomentar la atención presencial combinada con la atención domiciliaria. Además de disponer de tecnologías que ofrecen información cuantitativa y cualitativa de los procedimientos asistenciales que se llevan a cabo, fomentamos la atención domiciliaria gracias a los sistemas multiplataforma basados en página web y aplicaciones móviles.



### Proyecto-Aspace en 3 min

Elaboración de vídeos de 3 minutos para dar visibilidad a todas las actividades que se llevan a cabo en los distintos servicios de la Fundación Aspace Catalunya.



## 8. Innovación

Incorporamos la innovación para mejorar los servicios y proyectos de la entidad en todos los procedimientos administrativos y asistenciales.



### Proyecto Píldoras de conocimiento

Proyecto para impulsar y compartir actividades, informaciones y conocimientos sobre distintos ámbitos de actuación a nivel interno. Su finalidad es enriquecer los momentos de descanso de los profesionales con temáticas de interés.



### Actualizamos el material de el Hospital de Día

El Hospital de Día cuenta con la renovación de material para favorecer un mejor posicionamiento estático y dinámico, que permite a los niños y niñas maximizar sus capacidades vitales y funcionales, impactando en una mejor calidad de vida.

## II Servicios de atención diurna y residencia

El año ha estado marcado por la vuelta a la normalidad, volver a juntarnos y comunicarnos entre todos, dejando en el recuerdo a los grupos burbuja, reabriendo las puertas de nuestros centros a la comunidad para realizar proyectos conjuntos de forma presencial.

- > 1. Modelo de trabajo
- > 2. La atención a la persona adulta en nuestros servicios
- > 3. Nuestra dimensión cuantitativa
- > 4. El impacto de nuestras acciones: La satisfacción
- > 5. Perfil de las personas usuarias atendidas
- > 6. El impacto en la calidad de vida
- > 7. Otros servicios





## 1. Modelo de trabajo

Nuestros servicios **ofrecen una atención integral especializada** a personas adultas con importantes necesidades de apoyo para trastornos del neurodesarrollo, parálisis cerebral y pluridiscapacidad.

Nuestro objetivo es promover y contribuir a su **bienestar personal y calidad de vida**, promoviendo su autonomía en la medida de lo posible **mediante programas de atención diurna, actividades ocupacionales y de ajuste social y personal**.

Nuestra visión de la persona es **global y holística**, considerando e integrando la dimensión física o biológica, la dimensión emocional, social o factores de relación con el entorno y la cultural o factores relacionados con las creencias y la moral.

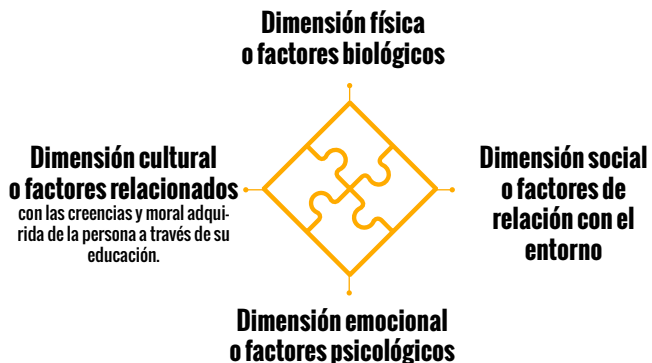

El desarrollo de las personas está muy ligado a las **oportunidades de participación en el entorno**, en el grupo social donde te relacionas y dónde construyes tu personalidad y descubres quién eres. Es en el entorno donde encuentras las ayudas y apoyos que te hacen crecer.



Por eso nuestros servicios son clave, porque son espacios de apoyo, de desarrollo, de relación y de oportunidad para participar, de reconocimiento personal, de ganar en autonomía y superar o afrontar las barreras.

# 1. Modelo de trabajo

De acuerdo al modelo de trabajo que nos caracteriza y vertebrado por 8 ejes clave:

- 1 **Atención y planificación centrada en la persona**
- 2 **Promoción de la participación de la persona en el entorno haciendo red con la comunidad**
- 3 **Empoderamiento y promoción de la autonomía**
- 4 **Trabajo en el ámbito psicosocial**
- 5 **Entorno cálido, cercano, estimulante y flexible**
- 6 **Principios éticos y valor del respeto a la persona**
- 7 **Voluntad de que las personas usuarias se diviertan y se sientan reconocidas**
- 8 **Tenemos en cuenta a las familias en el proceso de acompañamiento en el desarrollo y crecimiento de la persona.**



## Otros aspectos que nos caracterizan

- La tecnología como herramienta de apoyo y promoción a la autonomía.
- Grupos de usuarios homogéneos/heterogéneos, fomentando el trabajo cooperativo y la ayuda mutua a través de la figura del usuario/a mentor/a.
- Envejecimiento activo: adaptación del centro al momento vital de la persona.
- Abordaje de la convivencia intergeneracional.

## 2. La atención a la persona adulta en nuestros servicios

Hacerse adulto significa **asumir retos, cuidarse, tomar decisiones, participar en la sociedad y seguir creciendo.**

**Acompañar en este proceso de crecimiento** es nuestra principal misión apoyando a los usuarios no solo en lo referente a la atención de las necesidades de la vida diaria (alimentación, higiene, promoción de la salud, autocuidado, etc.), sino también **en el desarrollo de sus intereses y proyectos vitales que contribuyen a su bienestar e identificación como personas adultas.**

### Programas de apoyo y atención a la persona

Todos los programas de apoyo y atención están interrelacionados entre sí y forman parte de un único PROGRAMA DE TRABAJO INDIVIDUAL

- **Acogida, valoración, información, orientación y planificación de la atención y soportes.**
- **Actividades básicas de la vida diaria**
- **Autonomía personal**
- **Actividades ocupacionales y aprendizajes**
- **Relaciones interpersonales**
- **Vida comunitaria, social y cívica**
- **Prevención y seguimiento de la salud**
- **Atención a las familias**

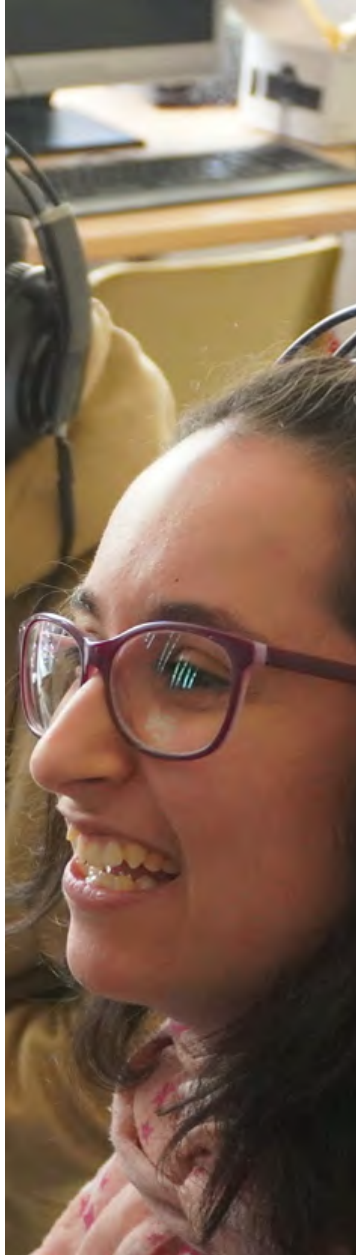

### LOS SERVICIOS DE ATENCIÓN DIURNA

Son servicios concertados por el Consorcio de Servicios Sociales de Barcelona y por el Departamento de Derechos Sociales de la Generalitat de Catalunya.

Estos son la alternativa desde el ámbito de los servicios sociales a la integración de las personas adultas con discapacidad que no pueden incorporarse al sistema de trabajo ordinario ni protegido.

### EL SERVICIO DE ACOGIMIENTO RESIDENCIAL

es un servicio de carácter permanente sustitutorio del hogar, y de asistencia integral a las actividades básicas de la vida diaria para personas con parálisis cerebral que requieren apoyo generalizado y que tienen problemas de salud, concertado por el Consorci de Serveis Socials de Barcelona.

### SERVICIOS OPCIONALES QUE SE OFRECEN

- Actividad acuática
- Actividad deportiva
- Musicoterapia
- Terapia asistida con perros
- Estimulación multisensorial

### 3. Nuestra dimensión cuantitativa

Los servicios diurnos y de Residencia en cifras



### SERVICIOS A LAS FAMILIAS

Programa de Ocio y Respiro con la colaboración de la Fundación Pere Tarrés

De octubre a diciembre

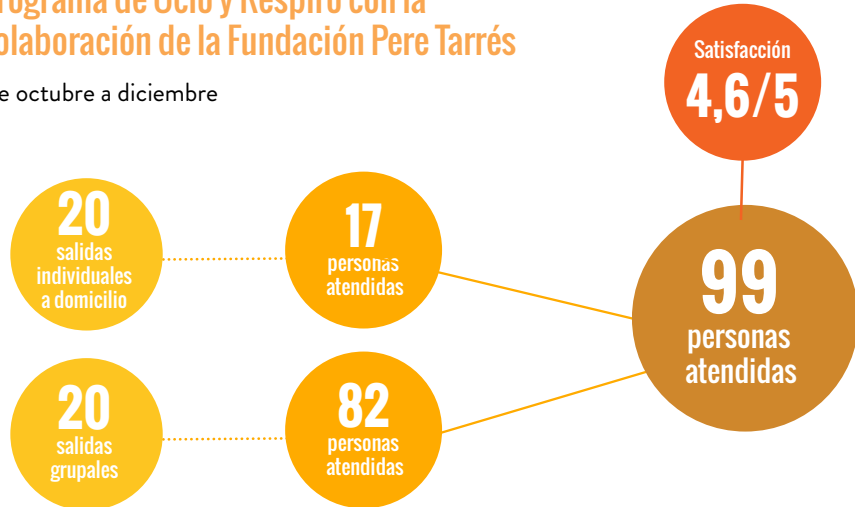

Impacto de la Reforma del Código Civil en materia de Apoyo a la capacidad jurídica

A lo largo del año 2022 hemos acompañado



## 4. El impacto de nuestras acciones: La satisfacción



### SATISFACCIÓN DE LAS PERSONAS ATENDIDAS

Participación 75 %, puntuaciones sobre 3

Espacios de trabajo 2,68

Ambiente del centro 2,66

Profesionales 2,85

Comida 2,4

Te lo pasas bien en el centro 2,75

¿Qué es lo que más te gusta?

**Estar con mis amigos y compañeros**

Esta respuesta nos avala, nos refuerza e indica la importancia de las relaciones con los demás por el bienestar de la persona.



### SATISFACCIÓN DE LAS PERSONAS ATENDIDAS

Participación 65 %

Compromiso con la atención a la persona 97%

Información y comunicación 98%

Oferta de actividades de los centros y ser 96%

Frecuencia de reuniones individuales 95%

Accesibilidad a los profesionales 95%

Servicio de hostelería 74%

Servicio de Lavandería en Residencia 60%

Áreas de mejora - **Salidas los fines de semana**

## 5. Perfil de las personas usuarias atendidas

**37**  
anys de mitjana d'edat

**40**  
anys de mitjana de diferència intergeneracional

## Importantes necesidades de apoyo y salud

Centro	CTO Poblenou		CTO Badalona		CDO Montjuïc		Residencia Montjuïc	
	Mujeres	Hombres	Mujeres	Hombres	Mujeres	Hombres	Mujeres	Hombres
Diferencia por género	13 - 33%	27 - 67%	15 - 31%	36 - 69%	11 - 36%	19 - 64%	24 - 51%	23 - 49%
STOA	40 - 100%		44 - 86%		30 - 100%		36 - 77%	
Grado III - Dependencia	35 - 88%		41 - 80%		26 - 87%		43 - 91%	
de 81 a 100 % grado de discapacidad	30 - 75%		38 - 74%		23 - 82%		45 - 100%	
Media de edad	41 años		32 años		32 años		43 años	
Edad del más joven	20 años		21 años		21 años		27 años	
Edad del mayor	53 años		53 años		55 años		67 años	
Años de diferencia intergeneracional	33 años		54 años		34 años		40 años	

## Diferencia intergeneracional

**94 %**

tienen un grado de dependencia III

**83 %**

de 81 a 100% grado de discapacidad

**90 %**

valoración máxima del nivel de apoyo. Servicio de Terapia Ocupacional con necesidad de auxiliar (STOA) / Apoyo generalizado con problemas de salud añadidos.

## 6. El impacto en la calidad de vida

### INCIDIMOS EN LA CALIDAD DE VIDA

Procuramos que las personas atendidas tengan una buena experiencia de vida en nuestros centros, poniendo especial atención en las relaciones interpersonales y en la participación, favoreciendo su autonomía y la toma de decisiones, procurando entornos de seguridad, cálidos y estimulantes y en todo aquello que hace que la persona se sienta reconocida como parte de la comunidad.

Experiencias de bienestar, de disfrute y de alegría, de aprendizaje y crecimiento, de sentirse útil, escuchado y querido.



➤ **Participación comunitaria**

➤ **Empoderamiento, reconocimiento de nuestras capacidades y de nuestro papel en la sociedad**

➤ **Talleres y actividades ocupacionales destacados**

➤ **Visibilidad y sensibilización en la sociedad**

## 6. El impacto en la calidad de vida

# Participación comunitaria

## Proyectos destacados



### **InartDIS – Proyecto espacios artísticos inclusivos** CTO Badalona

Trabajo de inclusión en el mundo de las artes, con la participación de diferentes entidades de discapacidad y entidades culturales.



### **Festival Internacional de cortometratges FILMETS** 48ª edición CTO Badalona

Dentro de la programación «Filmets per a tothom» en el Teatro Margarita Xirgu de Badalona se presentó el cortometraje *Las aventuras de Tintín* elaborado por el grupo de Teatro del centro.



### **Tiendas en la calle** CTO Poblenou y Badalona

En las tiendas se hace una exposición de todos los productos elaborados artesanalmente por las personas atendidas en las actividades de ocupación terapéutica de los centros.



### **Fiestas del barrio de Poblenou** CTO Poblenou

**Proyecto artístico comunitario de la Sagrada Família**  
CTOs Poblenou y Badalona

Talleres ocupacionales y Residencias de Personas Mayores. Se creó entre todos una pieza artística de grandes dimensiones, que ha quedado expuesta en el recinto de la Sagrada Família y que se puede visitar.



### **Conciertos Musethica** Residencia y CDO Montjuïc



### **Proyecto CASBA** Residencia y CDO Montjuïc

Las personas atendidas en nuestros servicios explican el detalle de la importancia de realizar espacios accesibles desde la propia experiencia y realizando un recorrido por los espacios del CIM.



### **Intercambio con la Escola Proa** Residencia y CDO Montjuïc

Conocimiento mutuo que organizamos cada año con estudiantes de 1.º de ESO que cursan la asignatura Apropemnos, en la Escola Proa del Distrito de Sants-Montjuïc.



### **Participación en la Marató del Mediterrani con «Incluyendo sonrisas»** Residencia y CDO Montjuïc



### **Fiestas de Mayo de Badalona** CTO Badalona

Participación en la cremada del Dimoni elaborado en el taller de Ecoaula con papel reciclado.



## 6. El impacto en la calidad de vida

# Empoderamiento, reconocimiento de nuestras capacidades y del nuestro papel en la sociedad

## Proyectos destacados



### Celebración del Día de la Mujer, 8 de marzo

Residencia y Centro de Día y Ocupacional Montjuïc

Celebramos este día de forma especial, con la lectura del manifiesto elaborado por DINCAT, la proyección de la película *Manual de la buena esposa* y la preparación de un photocall.



### Festival de expresión artística Can Felipa

CTO Poblenou y otros servicios

En el marco del Taller de Expresión Artística se organizó un Festival de Artes Escénicas en el que participaron compañeros de otros centros de Aspace que también habían preparado alguna actuación.



### Apadrinamiento de los dos alcorques

CTO Poblenou

Hemos apadrinado dos alcorques que tenemos en la entrada del centro de la calle Bilbao. Nos encargamos de cuidarlos y que embellezcan nuestra calle.

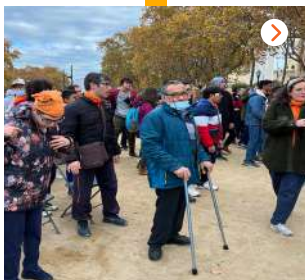

### Participación en el Consell Sectorial del Instituto municipal de personas con discapacidad del Distrito Sants-Montjuïc

Residencia Aspace Montjuïc

Personas usuarias y profesionales de diferentes entidades del distrito nos reunimos periódicamente para intercambiar experiencias y organizar distintos proyectos, como la celebración del Día internacional de la Discapacidad.



### Obra de Teatro

CTO Badalona

El grupo de Teatro del Centro creó la puesta en escena de una obra de teatro titulada *Les aventures de Kim Scissors*. Esta obra se representó en el Centro Cívico La Salut de Badalona en un acto abierto al público.



### Juegos Florales y I Certamen de poesía

CTO Badalona

Cada año en mayo se celebran los Juegos Florales, un evento cultural donde las personas atendidas concursan con la elaboración de un cuento, relato o poesía, en formato individual o grupal.



### Participación en la campaña #yodecido de la Confederación Aspace - Residencia y Centro de Día y Ocupacional Montjuïc

El derecho a la vida independiente significa la inclusión de las personas con parálisis cerebral en la comunidad, pero por eso es necesario que se les permita tomar sus propias decisiones.

## 6. El impacto en la calidad de vida

# Proyectos solidarios

## Proyectos destacados



### Recogida de alimentos para Ucrania – Banc dels Aliments.

*CDO Montjuïc y Residencia*

Quando estalla la guerra de Ucrania, las personas usuarias de Residencia y CDO deciden organizar una recogida de alimentos para enviar a las personas necesitadas.



### Colaboració con la Fundació La Marató de TV3 Residencia y CDO Montjuïc y CTO Badalona

Dedicada a las enfermedades cardiovasculares, participamos un año más aportando una parte de la recaudación de nuestra tienda de Navidad. Unos días antes, recibimos una psicóloga voluntaria de la Fundació La Marató de TV3, que nos contó con un vídeo, y respondió a nuestras preguntas, sobre qué consistía la Marató.



### Recaudación para la asociación De la Jaula a la Vida Residencia y Centro de Día y Ocupacional Montjuïc

Nos visitaron Amanda y Carla, dos chicas fantásticas detrás del proyecto @adopta\_loveanimals.bcn, dedicado a rescatar y poner en adopción animales abandonados. Nos presentaron un vídeo que nos permitió conocer qué hacen todos los días. En el mult taller preparamos diferentes objetos para ofrecer en la parada de Navidad, y dedicamos la recaudación a la Asociación.



### Semana de la UNESCO CTO Poblenou

Como miembro de la red de Escuelas Asociadas en la UNESCO, cada año celebramos el aniversario de la creación de la UNESCO dedicando una semana de actividades relacionadas con un proyecto de solidaridad vinculado a esta red.

## 6. El impacto en la calidad de vida

# Visibilidad y sensibilización en la sociedad

## Proyectos destacados



### Inauguración de la exposición **MIRADES**

CTO Poblenou

Coincidiendo con la reunión de presentación del curso 2022-2023 se inauguró una exposición fotográfica creada por las personas atendidas en el centro que quiso captar la esencia de la persona a través de la mirada, en un contexto de post confinamiento.



### Semana Europea del Deporte

Todos los centros

Del 23 al 30 de septiembre celebramos la Semana Europea del Deporte, con el objetivo de promover la actividad física y el deporte adaptado. El equipo de deportes de Aspace organizó una serie de actividades que complementamos con una charla sobre vida saludable.



### Open Day - Cruyff Foundation

Todos los centros

Participación en el evento orientado a promocionar el deporte entre las personas con discapacidad en las instalaciones del pabellón de la Marbella.



### Carrera de la Parálisis cerebral

Todos los centros

Participación por parte de personas atendidas en nuestros centros en la 1.0ª Carrera «En marcha por la Parálisis Cerebral», organizada por la Federación Catalana de la Parálisis Cerebral (FEPCCAT), en el distrito de Les Corts de Barcelona en el marco de la Fiesta Mayor. Contamos con un embajador muy especial, Àlex Roca, la primera persona con parálisis cerebral en completar la Titan Desert.



### Participación en el CROS de Sants Residencia y CDO Montjuïc

El 30 de noviembre participamos en el Cross de Sants. Durante las semanas previas asistimos a los entrenamientos en el Estadio Serrahíma, junto con otras entidades del distrito. Esta carrera nos permitió disfrutar de un rato de deporte y ocio, con la ayuda de la Asociación Deportiva Barcelona, que acompañó a las personas usuarias de la Residencia.



### Proyecto «Conoce Aspace-Badalona»

CTO Badalona

Se trata de un proyecto abierto a escuelas, institutos y otros centros o entidades donde se realiza una visita al Centro de Badalona en la que los usuarios explican al grupo qué es un Centro Ocupacional. Las escuelas con las que hemos realizado esta actividad son: IES Joan Maragall Badalona, Instituto La Salle de Gràcia, Escoles Arrels Blanquerna y Arrels-Esperança de Badalona y el Instituto Milà i Fontanals.



### Proyecto Servicio Comunitario

CTO Badalona

Se trata de un voluntariado que realizan los institutos en centros de colectivos vulnerables. Concretamente nosotros tenemos convenios con las escuelas Arrels-Blanquerna y Arrels Esperança de Badalona. Este año han venido 4 estudiantes de secundaria dos tardes a la semana, durante 3 meses, a hacer voluntariado con nuestros usuarios.



### Jornadas sociodeportivas

CTO Badalona

Jornadas sociodeportivas con otros centros educativos de primaria y secundaria. Los objetivos de los encuentros son dar visibilidad y romper los estereotipos relacionados con la discapacidad, además de promover la inclusión social a través de la actividad física y el deporte y el enriquecimiento mutuo de las personas que participan.

Este curso se realizó con alumnado de la Escuela Singuerlin de Santa Coloma (1.º de ESO) y usuarios de la Residencia y Centro de Día. Se llevó a cabo una jornada de intercambio en la que todas las personas participantes se conocieron un poco, superaron retos deportivos y aprendieron características de distintos deportes adaptados.

## Talleres y actividades ocupacionales destacados Intercentros

### Proyectos

#### Unos aprendemos de otros, unos crecemos gracias a otros

Somos guías de Rutas Turísticas. En el marco del proyecto Intercentros, en el que se diseñan actividades o talleres conjuntos para los diferentes servicios de Aspace, se organizaron cuatro rutas turísticas, cada una diseñada por uno de los centros (Residencia, CDO, Badalona y Poblenou). Ha sido una actividad muy completa, ya que al margen de compartir espacio con compañeros de otros centros, también trajo consigo nuevos conocimientos, y el trabajo previo ocupacional en cada centro para preparar a los guías.

- CTO Poblenou hizo de guía en el barrio de Poblenou.
- CTO Badalona hizo de guía por Badalona.
- Residencia y CDO hicieron de guía en el conjunto modernista del Hospital de Sant Pau

#### Fisiodeporte (Proyecto de Atención Integrada)

En esta actividad interviene el servicio de deporte junto con el de fisioterapia, y se convierte en una herramienta que favorece el trabajo multidisciplinar e integrado.

Integrar deporte y fisioterapia en una misma sesión permite trabajar simultáneamente muchos de los aspectos fundamentales en el desarrollo de las personas usuarias.



### CTO Poblenou

- Revista Ep estem aquí!
- Fiesta de la primavera. jardín vertical
- CTO Poblenou
- Construcción y diseño de un juego artesanal «El sac sense por».
- Taller de medioambiente
- Taller de vida saludable
- Taller de artes escénicas
- Talleres manipulativos
- Taller cognitivo
- Talleres temáticos

### CTO Badalona

- Taller Ecoaula
- Taller de cocina
- Taller de vídeo
- Talleres de informática y gestiones
- Taller de radio
- Talleres de autonomía y accesibilidad en la calle
- Talleres Alexa en el área de cocina
- Talleres de teatro
- Taller de Canva
- Club de lectura
- Taller de actualidad
- Jugamos con la historia del arte
- Taller de diseño / creación y marketing
- Taller de tarjetas
- Taller Viajamos

### CDO Montjuïc y Residencia

- Arte y manualidades
- Movimiento
- Qué, quién, cómo
- Debate
- Preparación fin de semana
- Juegos de mesa
- Juegos interactivos
- Karaoke
- Hogar - Residencia
- Cine
- Espacio de reflexión

## 7. Otros servicios

Servicios que se ofrecen en los centros de carácter voluntario y opcional, que complementan el Programa General de Atención y de Neurorrehabilitación, pero que no forman parte del mismo, y en ningún caso sustituyen a los servicios básicos concertados por la Administración.



### EL SERVICIO DE DEPORTES

Es un servicio transversal, constituido por un equipo de profesionales provenientes de diferentes campos de la actividad física, siempre con una base docente.

La filosofía de atención al usuario/a es promover la actividad física como fuente de placer y socialización; una práctica que permita mantener y desarrollar las capacidades motrices, sensoriales y cognitivas para adquirir y/o conservar la mayor autonomía posible.

#### ACTIVIDAD ACUÁTICA

Total participantes  
**102**

#### DEPORTE PARA TODOS (adultos)

Total participantes  
**167**

#### ENTRENAMIENTOS PERSONALES/FISIODEPORTE

Total participantes  
**11**

Total participantes  
**15**

### MUSICOTERAPIA

A través de la música se pretende mejorar la salud física y mental, trabajando aspectos como la comunicación y el lenguaje, el movimiento, el área sensorial y cognitiva, siempre dirigida por un musicoterapeuta y en un contexto terapéutico. Actividad dirigida por el musicoterapeuta.

**Personas atendidas: 25 Poblenuu – 164 sesiones**  
**Personas atendidas Badalona 41 – 252 sesiones**  
**Personas atendidas en la Residencia y CDO**

### TERAPIA ASISTIDA CON PERROS

Personas atendidas:

CTO Poblenuu **22** participantes + **72** sesiones

CTO Badalona **11** participantes + **54** sesiones

Residencia y CDO + **42** participantes + **392** sesiones

Las sesiones están dirigidas por el cuidador de los perros y la fisioterapeuta del centro. Se trabajan aspectos físicos y psíquicos de la persona. Mediante grupos homogéneos realizamos actividades diversas como sesiones de relajación, circuitos guiados, paseos por el entorno, aprendizaje de cuidado de los perros, adiestramiento, entre otros.

### ESTIMULACIÓN MULTISENSORIAL

Actividad que se realiza en la sala multisensorial. Búsqueda del despertar sensorial a través de la acción y la experimentación. Supervisada por la fisioterapeuta y la terapeuta ocupacional.



## Escuela de Educación Especial

Después de un período de pandemia, nuestra escuela se vuelve a reencontrar con las familias y el barrio.

- > 1. Escuela de educación especial
- > 2. Proyectos transversales
- > 3. Actividades pedagógicas
- > 4. Actividades destacadas



## 1. Escuela de Educación Especial



La Escuela de Educación Especial ASPACE somos una escuela concertada por el Departamento de Educación de la Generalitat de Catalunya donde prestamos atención a alumnos de edades comprendidas entre los 3 y los 21 años.

Somos una escuela especializada en niños con pluridiscapacidad, parálisis cerebral, y/u otras patologías del neurodesarrollo.

Diseñamos e implementamos un plan terapéutico individualizado pedagógico y rehabilitador con una mirada centrada en el alumno/a, teniendo en cuenta sus características, capacidades y necesidades englobadas en el marco escolar, de salud y familiar.

El Servicio de Hospital de Día ofrece seguimiento y abordaje en el ámbito de la salud mental, la psicoestimulación, así como rehabilitación integral diaria a los alumnos. De esta forma, nuestros alumnos y alumnas con estado de salud complejo pueden recibir una atención personalizada e intensiva para el fomento de su neurodesarrollo y mejora de su calidad de vida.

SERVICIO HOSPITAL DE DÍA 

96

plazas concertadas.

25% Educación infantil

35% Educación primaria

40% Educación secundaria

100%

alumnos con pluridiscapacidad

Grado de pluridiscapacidad:



Equipo de profesionales

Maestros · Psicólogos · Fisioterapeutas · Logopedas · Terapeutas Ocupacionales · Musicoterapeuta · Médicos especialistas neuropediatría, medicina física y rehabilitadora y psiquiatría · Enfermería · Trabajadora social · Auxiliares y monitores



## 2. Proyectos transversales

Como proyecto educativo, aparte de trabajar las áreas curriculares adaptadas a las necesidades de nuestros alumnos, trabajamos todos estos proyectos transversales.

BLOG



Consideramos que el blog es un medio activo y dinámico y es un recurso más para acercarnos a las familias de nuestro alumnado.

Durante el año 2022, hemos estado muy activos en el blog de la escuela con **149** publicaciones.



### LA INTERCULTURALIDAD

La educación intercultural es una respuesta pedagógica a la exigencia de preparar a la ciudadanía para que pueda desarrollarse en una sociedad plural y democrática. Tiene como finalidad última la igualdad en derechos, deberes y oportunidades de todas las personas, promoviendo espacios de inclusión que ayuden a convivir en una misma sociedad basados en la igualdad y el reconocimiento a la diferencia en un marco de valores comunes propio de las sociedades democráticas.



### PROYECTO ESCOLES + SOSTENIBLES

Con el Proyecto Escoler+sostenibles, se quiere conseguir que toda la comunidad educativa pueda adoptar un enfoque integral para hacer frente a los retos de la sostenibilidad y la emergencia climática.



### PROYECTO LINGÜÍSTICO

El proyecto lingüístico de nuestra escuela se basa en la necesidad de elaborar una herramienta que nos permita trabajar los objetivos referentes que reflejen la normativa vigente sobre las lenguas catalana y castellana, siempre desde nuestra propia realidad como escuela de educación especial.



### A L'ESCOLA FEM SALUT

Desde el curso 2018-2019, la Escuela de Educación Especial ASPACE participa en el proyecto «A l'escola fem Salut» de la Mesa de Educación del Plan Comunitario del Poble-sec. Se llevan a cabo actividades vertebradas en tres ejes: cuidar de sí mismos, cuidar nuestra escuela y cuidar el planeta.



### PROYECTO DE CONVIVENCIA

El Proyecto de Convivencia es el instrumento en el que se reflejan las acciones que el centro docente desarrolla para capacitar a todo el alumnado y al resto de la comunidad educativa para la convivencia y la gestión positiva de los conflictos.





### 3. Actividades pedagógicas

Educación va mucho más allá de hacer posible que los niños aprendan o adquieran conocimientos. Implica proponer retos cognitivos, crear un ambiente rico y facilitador de relaciones humanas, dar oportunidades para reforzar la propia confianza y la autoestima, asegurar el camino hacia la auténtica autonomía y ayudar a que los niños se puedan ir haciendo una idea adecuada del mundo en el que viven y vivirán.

#### EDUCACIÓN PRIMARIA

- Ámbito lingüístico
- Ámbito matemático
- Ámbito del conocimiento del medio
- Ámbito artístico
- Ámbito de educación en valores
- Ámbito digital
- Ámbito de autonomía e iniciativa personal



#### EDUCACIÓN INFANTIL

- Área de descubrimiento de uno mismo y de los demás
- Área de descubrimiento del entorno
- Área de comunicación y lenguajes



#### EDUCACIÓN SECUNDARIA

- Ámbito lingüístico
- Ámbito matemático
- Ámbito científico-tecnológico
- Ámbito social
- Ámbito artístico
- Ámbito cultura y valores
- Ámbito digital
- Ámbito personal y social

## 4. Actividades destacadas

Trabajamos transversalmente el currículum a través de otras actividades, donde aprendemos jugando y disfrutando.



### Musicoterapia

El objetivo principal de las sesiones de musicoterapia es la de mejorar la calidad de vida de los alumnos de la escuela, proporcionando mayor autonomía y facilitando un espacio de interacción comunitaria y de bienestar. Nos centramos en las diferentes áreas de la persona, que son el área física, la cognitiva, la social y la emocional.



### Aula sensorial

En el aula de estimulación sensorial nuestros alumnos pueden disfrutar de un espacio expresamente habilitado para trabajar las diferentes áreas sensorio-motrices: vestibular, propioceptiva, táctil, visual, auditiva, olfativa y vibratoria. Es un espacio ideal para trabajar distintos tipos de necesidades del desarrollo psicomotriz, a través de la relajación, la estimulación y la integración sensorial. Espacios accesibles desde la propia experiencia y realizando un recorrido por los espacios del CIM.

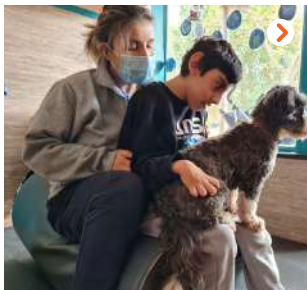

### Actividad terapéutica de perros

Es un abordaje terapéutico en el que el perro es el nexo de unión alumno-terapeuta. Se basa en la estimulación mediante la interacción humano-animal para favorecer el bienestar general en el ámbito psicoafectivo. Se tienen en cuenta todas las áreas de aprendizaje, desde el área psicológica y cognitiva, hasta la de comunicación y lenguaje, así como la psicomotora y el área de socialización.



### Ajedrez

La actividad del ajedrez, además de permitir estimular el razonamiento lógico, fomenta el pensamiento individual a la vez que obliga a reconocer el pensamiento del otro. El ajedrez, además, pone en condiciones similares a quien tiene y a quien no tiene discapacidad motora; en este aspecto, las ayudas técnicas son una buena herramienta para los alumnos que presentan mayores dificultades de ejecución. También son pues una buena oportunidad para ejercitar las habilidades comunicativas a través de las herramientas TIC.



### Yoga integrativo

El yoga integrativo adapta las diferentes técnicas de yoga para llegar a todas las personas independientemente de sus capacidades, a través de las posturas del yoga clásico, la respiración, la relajación profunda combinadas con el sonido, el masaje y diferentes técnicas de integración sensorial.



### La maleta: Expressart

El proyecto se lleva a cabo a través de la maleta originaria cedida por el MACBA y está pensado para acercar a los alumnos al arte contemporáneo. Siguiendo una programación de actividades secuenciadas, los alumnos trabajan con la colección de objetos cotidianos que hay en una maleta (el «museo portátil») y que acabarán formando parte de diferentes «obras de arte» elaboradas por ellos mismos. Se trata de un proyecto interdisciplinar en el que se trabajan diferentes áreas del currículo: educación artística, conocimiento del medio natural, social y cultural y lengua.



### Fiestas populares

Nuestra escuela ofrece la oportunidad de disfrutar de las fiestas como un punto de encuentro y de participación. Estas celebraciones proporcionan momentos divertidos, distintos y de convivencia. Como escuela, creemos que el conocimiento de las fiestas y tradiciones es un aspecto importante, ya que a través de ellas promovemos el cariño de la propia identidad, la de cada niño. Estas actividades interdisciplinarias y de encuentro de toda la comunidad educativa, en las que el alumnado es el protagonista sirven también para despertar el sentido de pertenencia, unión, solidaridad y respeto a todos los pueblos y culturas.

... entre otras.



## La entidad

Ponemos en marcha el nuevo  
Plan estratégico 2023-2027

- > 1. Órgano de gobierno
- > 2. Equipo humano
- > 3. Información económica
- > 4. Comunicación
- > 5. Responsabilidad Social Corporativa
- > 6. Alianzas estratégicas, trabajo en red y agradecimientos.
- > 7. Internacionalización

# 1. Órgano de gobierno: Patronato

Presidente de Honor:

**Sr. Jorge de Pallejá Ricart**

Presidente:

**Sr. Jordi Portella Rebordosa**

Vicepresidente:

**Sr. Josep Ballester Roselló**

Vocal:

**Sra. Concepció Mestres Miralles**

Vocal:

**Sra. Anna Fornós Barrerass**

Vocal:

**Sr. Lluís Farrés Cardoso**

Vocal:

**Sr. Marcel Carrera Cortiella**

Vocal:

**Sr. Josep M. Roch Llamas**

Vocal:

**Sr. Josep M. Bosch Vidal**

Vocal:

**Sr. Carles Sanrama Sánchez**

Secretaria y no patrona:

**Sra. Elena Puigdevall Grau**

## 2. Equipo humano

Profesionales

# 272



Personal equivalente jornada completa. **225,32**

Profesionales con discapacidad. **9** (5 hombres y 4 mujeres)

Un 3,31% de la plantilla

### 243 Profesionales asistenciales

Médicos/as, psicólogos/ólogas, fisioterapeutas, terapeutas ocupacionales, logopedas, trabajadores sociales, monitores/as (Deportes, Residencia, Escuela, CTOs), auxiliar (Escuela, Residencia, CTO, CDIAP), maestros, técnicos especialistas, enfermero/a, auxiliares clínicos.

### Perfil de los profesionales

Diversidad de origen de los profesionales: **30** personas son de otras nacionalidades distintas a la española: un **11,15%**

### Edad de los profesionales

Media de edad: **42,43** años

Moda (edad más frecuente): **51** años

El 54 % es mayor de **40** años.

### 29 Profesionales no asistenciales

Servicios generales, perfiles admisiones y administrativos, monitores de transporte, gestores de centro, equipo directivo.

Distribución por franjas de edad:

De 18 a 25 años: **5,20 %**

De 26 a 30 años: **12,27 %**

De 31 a 40 años: **28,25 %**

De 41 a 50 años: **26,02 %**

De 51 a 65 años: **28,25 %**



### Contratación/empleo:



**90,44 %**  
de los contratos

(siempre por causa temporal justificada, principalmente interinidades) implican menos de un 10 % de contratos.

## 2. Equipo humano

### Formación

38

acciones formativas



6.125,5 h  
horas de formación

901  
participantes

De las cuales **5.452**, por tanto, un **86%** dentro de la jornada

### Valoración de la formación:

Valoración general de la satisfacción **3,46** puntos sobre **4**

Un **74,14%** han sido valoradas como muy satisfactorias

(puntuación de 3,5 o más).

Un **25,86%** han sido valoradas con una satisfacción media-alta

(puntuación superior a 2,5 y hasta 3,4)

Es significativo destacar que ninguna formación se ha valorado por debajo de **2,66** (que ha sido la puntuación más baja).

## Destacamos

### Formación:

El total del crédito de formación se ha agotado en su totalidad.

### Selección:

Se han llevado a cabo 23 procesos de selección (vs 12 de 2021)

### Prevención de riesgos y salud laboral:

- Los datos de siniestralidad y en general de absentismo fruto de las bajas médicas no han sido buenos y se han incrementado en relación al año anterior.
- En el último trimestre se quiso llevar a cabo una formación general para concienciar de los riesgos en el puesto de trabajo y las medidas preventivas.
- Se rehicieron los organigramas de emergencias de todos los centros y se actualizaron los equipos.
- Se siguió haciendo sensibilización frente a los riesgos a evitar.
- Se realizaron dos jornadas dentro de los Proyectos de Píldoras de Bienestar para promover la salud laboral (Píldora de Mindfulness y Píldora de sistema organizativo GTD)

### Conciliación laboral y personal:

Continuidad en materia de conciliación basada en ajustes de calendarios/horarios siempre que pueda darse una cobertura del servicio al usuario/paciente.

## Principals objectius del 2023:

Millorar el procediment d'acollida en base a les noves realitats i actualitzacions.

### Igualtat:

- Avaluar el Pla d'Igualtat i assentar les bases d'un nou PI per als 4 anys (2024-2028)

### Prevenió de riscos i salut laboral:

- Preparar simulacres als diferents centres segons planificació anual.
- Continuar amb el Projecte de Píndoles de Benestar per a la cura dels professionals.





### 3. Información económica

Las cuentas anuales del ejercicio 2022 han sido auditadas por González y Cia Auditores, S.L., con opinión favorable sobre la imagen fiel de los estados financieros de la entidad.



#### INGRESOS

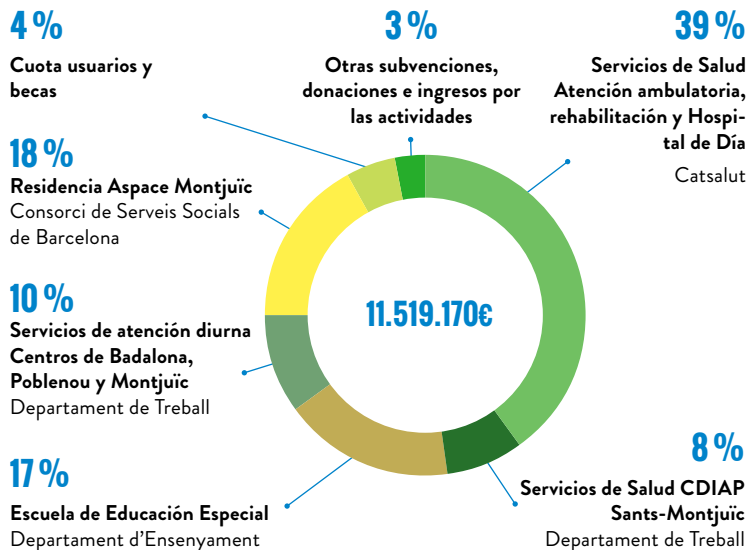

#### Clasificación de los ingresos



#### GASTOS

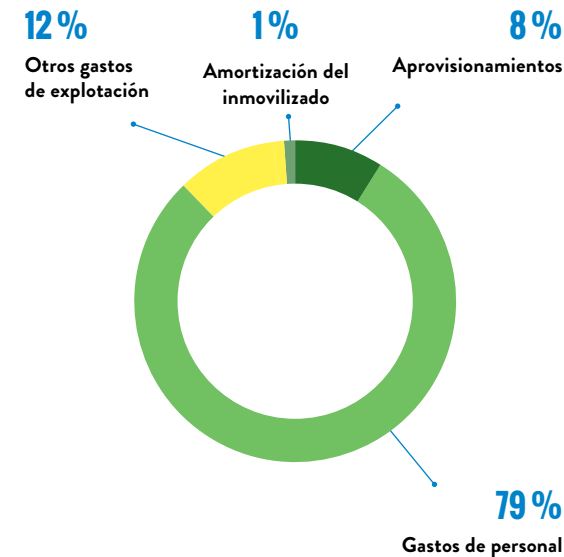

## 4. Comunicación

En 2022 hemos trabajado la presencia en todos los canales aumentando el número de publicaciones y de seguidores.



### WEB

Visitas recibidas en la web: **34.070**  
Usuarios de nuestra web: **23.152**  
Páginas visitadas: **84.098**

Los nuevos visitantes (**68%**) han superado a los visitantes recurrentes (**32%**), un indicativo de que la página web cada vez está recibiendo a más personas que quieren conocer más sobre la entidad.

#### Procedencia de nuestros usuarios de web:

Europa: **20.423 visitantes.**  
América Latina: **1.914 visitantes.**

El **61%** de los usuarios han accedido a la web mediante el ordenador, el **38,2%** por el móvil y el **0,8%** por tableta.

Estos datos nos indican que las personas que quieren buscar información sobre Aspace Catalunya prefieren hacerlo de forma exhaustiva, no buscando la inmediatez del móvil.

#### Objetivos web 2023:

- Disponer de una nueva web actualizando su diseño, mejorando la experiencia del usuario y alineándola con las necesidades futuras.
- Tener operativa la versión en español de la web.
- Introducir mejoras SEO en la página web, incrementando el tráfico orgánico, referencial y social.

### OTROS DATOS

13.000 interacciones con Google My Business, un **262,12%** que el año 2021.  
La herramienta «Cómo Llegar» es la más utilizada, seguida del teléfono y las visitas al sitio web.

### DATOS REDES SOCIALES

#### Facebook

Seguidores: **2.499**

Aunque el número de publicaciones realizadas en esta red social ha descendido respecto a 2021, el número de usuarios ha aumentado un **22,02%**.

#### Twitter

Seguidores: **1.164**  
Aumento del **5,43%** respecto a 2021.  
Incremento de tuits: **54,55%**



#### Instagram

Seguidores: **4.673**  
Representa un aumento del **12,74%** respecto a 2021, un total de **528** personas.



#### LinkedIn

Seguidores: **1.573**  
Ritmo de crecimiento estable de forma ininterrumpida.



#### Vimeo:

El número de visitas totales a Vimeo va a ser de **9.500** al 2022. D'aquestes visites, **7.100** són de la ciutat de Barcelona.

### • BUENAS PRÁCTICAS EN COMUNICACIÓN

- Uso del lenguaje respetuoso e inclusivo en todos los canales de comunicación empleados.
- Compromiso con el lenguaje fácil, teniendo en cuenta todos los colectivos que conforman nuestra sociedad.
- Más presencia de la actividad y servicios que ofrecemos (incremento de publicaciones).
- Fomento de la comunicación interna con proyectos como Aspace en 3 minutos e Innova en 3 minutos donde se comunican a nivel interno proyectos **desde las diferentes áreas de trabajo.**

### OBJETIVOS 2023

Realizar un plan de comunicación alineado con el Plan estratégico 2023-2027 y que responda a las necesidades comunicativas de la entidad. Mejorar a la vez la comunicación con los distintos grupos de interés, e incrementar la visibilidad, presencia en medios y referencia como entidad de los sectores social, sanitario y educativo.

## 5. Responsabilidad Social Corporativa

A través de la colaboración conjunta de la UCH y Vector 5, hemos trabajado el perfil de compromiso social, para enfocar la RSC de forma global y con un sentido estratégico, teniendo en cuenta los 5 vectores de la organización: buen gobierno, económico, laboral, social y ambiental. El compromiso social es cada vez un valor diferencial y estratégico en las entidades que prestan servicios de atención a las personas. Por eso hemos empezado a trabajar de forma transversal y nos proponemos una serie de acciones de mejora en los próximos años.



### BUEN GOBIERNO:



Disponemos de un portal actualizado de transparencia en nuestra web que contiene información sobre conciertos económicos, subvenciones, rendición de cuentas, planes, buenas prácticas y sostenibilidad.

- La Fundación vela por las obligaciones legales en relación con la ley de prevención del blanqueo de capitales y financiación del terrorismo.
- **Alianzas estratégicas:** tenemos establecidas colaboraciones de diversos tipos, en función de la actividad realizada (asistencial, docencia, investigación, formación) y del compromiso (intercambios, integración, transformación), fomentando el trabajo en red con el resto de entidades del entorno sanitario, social y educativo.
- Compromiso de la dirección para la sostenibilidad, la transparencia y la RSC, incluyéndolos en la estrategia del futuro PE 2023-2027.
- Existencia de comisiones y grupos de trabajo relacionados con la sostenibilidad, la seguridad de la información, la seguridad laboral, la sostenibilidad económica y la calidad en los servicios.
- Existencia de una política de donaciones.
- Respeto y compromiso con las diferentes culturas y lenguas de los diferentes lugares de donde provienen las personas atendidas en nuestros servicios.
- Sistemas de comunicación de sugerencias y reclamaciones.
- Protección de datos: en 2022 hemos realizado un checklist de seguimiento por parte de Faura Casas, auditores con resultados favorables. También hemos formado a todo el personal de la organización en protección de datos y llevado a cabo varias acciones de sensibilización hacia la ciberseguridad y la protección de los datos sensibles.
- Charlas en el sector sobre recomendaciones y buenas prácticas a diferentes profesionales en relación con la aplicación ética del valor de la intimidad, con la colaboración de Dincat.
- Comisiones de trabajo con profesionales de distintas áreas y servicios para fomentar la participación y el conocimiento.





## 5. Responsabilidad Social Corporativa

### MEDIO AMBIENTE:

- Medidas de ahorro energético: hemos establecido medidas de **ahorro de electricidad**.  
**2021: 613147 Kwh**  
**2022: 550046 Kwh**  
A pesar del incremento del 28 % de coste total en las facturas, hemos disminuido el consumo de electricidad en KWh un 15 %
- Campaña de sensibilización sobre impresión responsable  
**277.890 impresiones 2021**  
**253.066 impresiones 2022**  
Reducción de **consumo de impresiones -24.824 = -9 %**
- Iluminación eficiente en todos los centros: iluminación led.
- Movilidad sostenible: se dispone de parking para bicicletas, fomentando la utilización de transporte público.
- Se han instalado placas fotovoltaicas con el fin de obtener energías renovables.
- En 2023 podremos disponer de datos de ahorro energético.
- Se realizan talleres de economía circular en centros diurnos, residencia y escuela, con el fin de reciclar materiales y no consumir en exceso, por ejemplo para decorar los centros, o como abono para los huertos de los talleres.
- Hemos establecido una comisión de sostenibilidad para trabajar aspectos de sostenibilidad social y ambiental en todas las áreas de la entidad y transmitir el valor de la sostenibilidad a todos los profesionales de Aspace de forma transversal.



### COMPROMISO SOCIAL Y LABORAL

- Varios contratos con proveedores, concretamente con centros especiales de trabajo y empresas de economía social: contratación del servicio de jardinería con CET Fundació Tallers (salud mental); contratación del servicio de limpieza con CET Selid (colectivos vulnerables) y compras de productos alimenticios en el CET L'Olivera (personas con discapacidad).
- Actividades de colaboración con La Marató de TV3 con el fin de recaudar fondos para la causa.
- Banco de alimentos: campañas de recogida de alimentos en Navidad y verano.
- De la Jaula a la vida: realización de actividades conjuntas y captación de fondos para la asociación de recogida de perros y otros animales abandonados.
- Aspace solidaria: donativos con la adquisición de puntos de libro elaborados por los usuarios de Aspace durante Sant Jordi. Los donativos se destinaron a Càritas Internacional que se destinarán a las personas necesitadas a raíz del conflicto bélico de Ucrania.
- Hemos favorecido la salud de nuestros profesionales, ofreciendo mindfulness y buenas prácticas ergonómicas y de ejercicio físico, y formación en un sistema organizativo de la gestión personal y profesional.
- Empleo del lenguaje fácil en las comunicaciones con los usuarios y en las publicaciones de la entidad.
- Plan de Voluntariado.
- Un total de 27 familias con dificultades sociales han sido becadas por Aspace con beca transporte y beca comedor por importe de 25.852 €.



## 6. Alianzas estratégicas

Disponemos de una red de alianzas estratégicas con distintas entidades del sector sanitario, social y educativo para dar respuesta a las necesidades presentes y futuras de nuestro colectivo en materia asistencial y docencia.

### Ámbito asistencial



### Ámbito docencia



## Trabajo en red e intercambios con la comunidad

- Institut del Teatre • CEIR-ARCO ARAGÓ
- Institut Salvador Seguí • INEF • Institut Vall d'Hebron
- IBE – Institut Barcelona Esports
- Institut Joan Maragall Badalona • Institut La Bastida Badalona
- Institut La Salle de Gràcia • Centre Comercial Català
- Federació Catalana de Paràlisi Cerebral FEPCAT
- Unió Catalana d'Hospitals (UCH) • Federació ECOM
- COCARMÍ • DINCAT • Confederación ASPACE
- Federació Esportiva Catalana de Paralítics Cerebrals
- Egoísmo Positivo • Fundació La Marató
- Fundació Banc dels Aliments • Proyecto Tan Amigos
- De la jaula a la vida.

## Agradecimientos

- Loteria Iayan S.L. • Garcia Emquies, Alberto
- Martiderm, S.L. • Kimaldi electronic, S.L.
- Pallejà Ricard, Jorge • Leroy Merlin España S.L.
- Departament de Drets Socials • Fundación Roviralta
- Fundación Once • Fundació Antoni Serra Santamans
- Ajuntament de Barcelona: Institut Municipal de Persones amb Discapacitat • Institut Barcelona Esports
- Ajuntament de Badalona • Diputació de Barcelona

## 7. Internacionalización

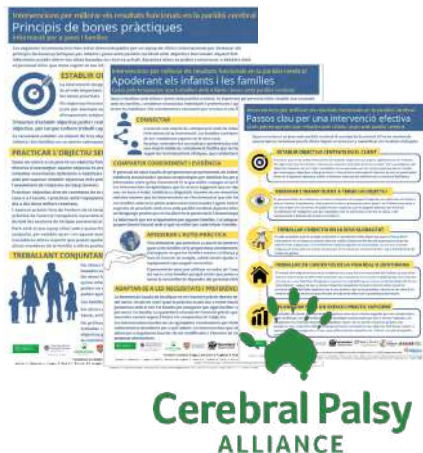

### ADEFIP

Participación como ponentes en el I Congreso Internacional organizado por la Associação dos Deficientes Físicos de Poços de Caldas en Brasil a nivel asistencial en el ámbito neurorrehabilitador y deporte adaptado.



### BISFED

Creación de un grupo de investigación con la Boccia International Sports Federation liderado por la Fundación Aspace Catalunya y FEDPC en materia de Investigación en la clasificación médico-deportiva en el deporte Paralímpico de Boccia.



### World Hospital Congress IHF

Participación en el 45 Congreso Mundial de Hospitales en Dubai con una ponencia oral y un póster sobre la adaptación de nuestra cartera de servicio a la pandemia y contribución como entidad a la Agenda 2030.

¡Avanzamos juntos!  
¡Innovamos con  
visión de futuro!



## Concertados con



Generalitat de Catalunya  
**Departament  
de Salut**

**S/** Sistema de  
Salut de Catalunya

**C S B** Consorci Sanitari de Barcelona  
Ens públic de la Generalitat de Catalunya  
i l'Ajuntament de Barcelona



Generalitat de Catalunya  
**Departament  
de Drets Socials**



**Consorci  
de Serveis Socials  
de Barcelona**

Generalitat de Catalunya  
Ajuntament de Barcelona



Generalitat de Catalunya  
**Departament  
d'Educació**



**Consorci d'Educació  
de Barcelona**

Generalitat de Catalunya  
Ajuntament de Barcelona