



MEMÒRIA 2022

Avancem junts!
Innovem amb
visió de futur!





Introducció



Serveis de salut



Serveis d'atenció diürna i residència



Escola d'Educació Especial



Informació de l'entitat



La Fundació Aspace Catalunya vol esdevenir l'eix vertebrador de l'Atenció Sanitària, Social i Educativa de les persones amb malalties del neurodesenvolupament, paràlisi cerebral i pluridiscapacitat, avalant un model real d'Integració Sanitària, Social i Educativa.

- 
- > 1. Benvinguda del president
 - > 2. Qui som
 - > 3. Balanç
 - > 4. Pla estratègic 2023-2027
 - > 5. Model de treball
 - > 6. Fets rellevants



Sr. Jordi Portella - President

1. Benviguda

Benvolguts col·laboradors, amics i professionals.

Vull comentar-vos alguns aspectes que crec han estat i seran importants per a l'esdevenir dels propers anys.

El primer aspecte que destacaria és el de la tornada a una «certa normalitat». Hem passat tres exercicis difícils, d'una part per la pandèmia de la covid i de l'altra per la crisi de preus derivada de la guerra d'Ucraïna; però avui dia podem dir que les circumstàncies han fet que haguem aprofitat tot aquest temps per treure el màxim coneixement de com afrontar les situacions en cadascun dels seus aspectes, i amb tota la positivitat que ens caracteritza per estar preparats o en les millors condicions per afrontar futurs reptes que puguin esdevenir.

Un altre aspecte que vull ressaltar és el canvi en la Direcció General. El Dr. Carles Sanrama es va jubilar a finals del 2021 i ha pres el seu relleu la Sra. Elena Puigdevall que fins aquest moment ja exercia com a subdirectora general de l'entitat.

Amb el Dr. Sanrama es va dur a terme una profunda transformació, i un important creixement i consolidació de l'entitat. Ara amb la Sra. Elena Puigdevall assumint la Direcció General, la Fundació es proposa afrontar en els propers anys un canvi qualitatiu i de nivell perquè puguem convertir-nos en l'eix vertebrador de l'atenció sanitària, educativa i social de persones amb paràlisi cerebral i pluridiscapacitat, des de l'edat infantil fins a l'adult a Catalunya; en definitiva, anar a un model real d'integració sanitària, social i educativa que sens dubte haurà d'estar reconegut i emparat per l'Administració.

La nostra Fundació ja treballa des de sempre, amb aquests paràmetres i ofereix serveis d'atenció integrada sanitària, social i educativa a persones amb paràlisi cerebral, patologies del neurodesenvolupament i pluridiscapacitat amb una alta complexitat.

La nostra intenció, a més, és poder oferir i traslladar a tots els centres que ho requereixin la nostra experiència en l'atenció sanitària, entesa en la vessant neurorehabilitadora, neurològica i de salut mental. Tot això treballant conjuntament amb l'equip d'atenció directa de cadascun d'aquests centres i en el seu propi centre.

Un altre aspecte que vull ressenyar també –ja ho estem fent, però potenciarem encara més si és possible– són les aliances estratègiques amb la xarxa sanitària, social i educativa. Som conscients que cobrim un espai vital per a la població amb paràlisi cerebral i patologies afins, i per això és molt important estar connectat amb totes les entitats del nostre entorn.

Aquest passat exercici també hem continuat augmentant la nostra visibilitat tant a nivell nacional com internacional en projectes de recerca i de col·laboració.

Finalment comentar-vos que hem elaborat i desenvolupat el nostre Pla Estratègic per al període 2023-2027 que serà la guia per a l'assoliment dels nostres objectius

Seguirem treballant per al present i futur gràcies a tots els professionals i col·laboradors.



2. Qui som? Missió, Visió i Valors

Missió

Oferir atenció integral altament especialitzada a les persones amb patologies del neurodesenvolupament, paràlisi cerebral i pluridiscapacitat al llarg de tota la seva vida, així com l'acompanyament i suport a les seves famílies.

Visió

- Ser una entitat capdavantera a Catalunya amb reconeixement internacional en l'àmbit del neurodesenvolupament i la pluridiscapacitat, basat en un model que integra les vessants sanitària, social i educativa.
- Deixar una petja en la millora de la qualitat de vida i benestar de les persones ateses i les seves famílies, potenciant la col·laboració amb les entitats de l'entorn per consolidar una xarxa especialitzada.
- Ser una peça clau en la provisió de serveis públics sanitaris, socials i educatius, i ampliar la nostra presència en el territori.
- Potenciar la recerca, innovació, transformació digital i sostenibilitat.
- Impulsar la nova Unitat Polivalent d'Aspace, pensant en les necessitats presents i futures.



2. Qui som? Missió, Visió i Valors

Valors

Cuidem les persones.

Tenim cura de les persones ateses, les seves famílies, els professionals i els col·laboradors, i fomentem la seva participació activa en la presa de decisions. Tractem a tothom de forma individualitzada amb equitat i respecte des de la igualtat i la diversitat: funcional, cultural, social, religiosa, de gènere i sexual.

1

Comptem amb el millor talent professional i qualitat humana.

Treballem en equips interdisciplinaris compromesos amb la promoció del benestar físic, emocional i social de les persones ateses i les seves famílies.

2

El nostre model d'atenció està basat en la integració sanitària, social i educativa.

Duem a terme aliances estratègiques amb els principals hospitals de referència, xarxa sanitària, social i educativa, per tal de facilitar la continuïtat de l'atenció, l'acompanyament en la cronicitat i la gestió de la complexitat. Fomentem la proximitat, més enllà dels nostres centres, gràcies a la incorporació de noves tecnologies.

3

Incentivem la recerca, la innovació especialitzada i la divulgació del coneixement.

Constantment ens fem preguntes per proposar accions i donar resposta als nous reptes i canvis de l'entorn. Fomentem la creació de noves idees i nous projectes, els avaluem i els duem a terme. Sempre estem aprenent i compartint.

4

Som ètics i sostenibles.

Incorporem la reflexió ètica en les nostres decisions, fomentem la responsabilitat social corporativa i la transparència, així com la sostenibilitat en totes les nostres actuacions.

Solidesa sense ànim de lucre.

Disposem d'una estructura econòmica i financera forta i estable, més de 60 anys d'experiència i l'expertesa d'un equip de professionals preparat per assumir els reptes de futur. A la Fundació reinvertim tots els guanys en l'acompliment de la nostra missió.



3. Balanç 2022



Elena Puigdevall
Directora general

La Fundació Aspace Catalunya vol esdevenir l'eix vertebrador de l'Atenció Sanitària, Social i Educativa de les persones amb malalties del neurodesenvolupament, paràlisi cerebral i pluridiscapacitat, avalant un model real d'Integració Sanitària, Social i Educativa.

L'any 2019 vam posar en marxa el Pla Estratègic 2019-2022, on hem treballat en aspectes relacionats amb la qualitat dels serveis a les persones i famílies, la millora de l'impacte de les nostres actuacions, augmentant de la població atesa i alhora de duent a terme sinèrgies mitjançant diverses aliances estratègiques.

L'any 2022 hem publicat un estudi amb el Departament de Salut juntament amb la FEPCCAT per tal de determinar el dimensionament i la complexitat de la població amb pluridiscapacitat a Catalunya. On hem identificat a més de 15.000 persones amb PC i pluridiscapacitat, i on s'hi evidencia un alt grau de complexitat degut a la comorbiditat amb altres patologies.

Els nostres reptes han anat encaminats a seguir **fent créixer el VALOR de Fundació Aspace**. Fer créixer el valor que tenim per les persones i famílies a les que ens adreçem, fer créixer el valor que tenim per la xarxa sanitària, social i educativa, així com per les administracions.

Hem consolidat la cultura de l'entitat amb un important **compromís social, solidari i sostenible**, hem consolidat l'**Àrea d'Innovació i l'Àrea de Recerca**, hem millorat la visibilitat de la Fundació a través del **Pla de Comunicació d'Aspace**, i hem aconseguit una major **eficiència financera i de gestió dels recursos**.

Volem fer possible que l'**experiència percebuda dels nostres serveis sigui excel·lent**. Millorant la fiabilitat en la precisió i professionalitat, **capacitat de resposta i receptivitat, seguretat i competència** gràcies a la gran especialització del tots els professionals d'Aspace, així com fomentant **una atenció holística i empàtica**.

En l'entorn de **reconeixement internacional**, en destaquem la col·laboració amb la Cerebral Palsy Alliance Research Institut. Alhora hem continuat fomentant la **creació de noves aliances amb visió de xarxa**, de les que destaquem l'any 2022 l'aliança amb l'Hospital Sant Joan de Déu i amb la Federació d'Esport Catalana i Espanyola de paràlisi cerebral (FECPC i PEDPC).





3. Balanç

A continuació descrivim les fites aconseguides en els diferents àmbits assistencials de la Fundació al llarg del 2022:

Als Serveis de **Salut Especialitzats d'Aspace** s'ha incrementat la població atesa, fins arribar a atendre més de 2.073 persones i les seves famílies. Amb un increment de l'activitat global de forma constant els últims anys, així com de nous pacients atesos, dels quals destaquem la major complexitat pluripatològica (epilèpsia, deformitats ortopèdiques, disfàgia, dolor), destaquem també les patologies comòrbides de salut mental en un 72 % del total de població atesa amb greus discapacitats. Per aquest motiu hem posat en marxa 19 grups terapèutics que treballen diversos aspectes com la teràpia amb gossos i l'estimulació cognitiva, entre d'altres.

Al **Servei de Neurorehabilitació** s'han atès 961 casos durant el 2022, amb un increment del 101 % respecte el 2017, gràcies a una important vocació de servei públic que ha fet possible un canvi de model assistencial.

A l'**Hospital de Dia**, s'han atès 89 infants amb una atenció intensiva que ha afavorit la millora de la seva qualitat, desenvolupament i esperança de vida, el 78,9 % presenten Discapacitat Intel·lectual Severa, el 74 % precisen de mètodes de mobilitat assistida, el 68 % limitacions greus en la manipulació i el 83,3 % greus alteracions en la comunicació.

En la mateixa tendència el **CDIAP d'Aspace** ha incrementat el nombre d'infants, amb 376 primeres visites d'acollida i un total de 933 infants atesos el 2022, el 66,2 % nens i el 33,8% nenes. On destaquem que el 70,7 % dels casos atesos presenten situacions de problemàtica social.

En l'àmbit dels **Serveis d'Atenció Diürna i Residència** hem atès 164 usuaris. El 94 % presenten un grau de dependència III, i un 83 % un grau de discapacitat, on destaquem que un 90 % tenen la valoració màxima de nivell de suport. L'any 2022 ha estat marcat per la tornada a la normalitat, deixant en el record els grups bombolla i tornant a reobrir les portes dels nostres centres a la comunitat per realitzar projectes d'integració social, amb el nostre treball continuat d'empoderament i atenció centrada en la persona. En aquest sentit, els serveis de l'àrea social d'Aspace són clau, perquè és on podem oferir espais de suport a la persona adulta per al seu desenvolupament, relació, oportunitat de participar, guanyar autonomia i superar barreres.

En l'àmbit de l'**Escola d'Educació Especial d'Aspace**, després del període de pandèmia, la nostra escola s'ha retrobat amb les famílies i el barri. Destaquem de la nostra escola que el 100 % dels alumnes presenten pluridiscapacitat, quasi el 70 % en grau molt greu. El treball interdisciplinari forma part del nostre ADN, posant especial èmfasi en l'infant al centre de totes les nostres actuacions. Durant el 2022 s'han desenvolupat diversos projectes pedagògics de forma transversal, com la interculturalitat, l'escola sostenible, a l'escola fem salut, el projecte lingüístic i el projecte de convivència.

Reptes de futur 2022

L'any 2023 iniciarem el nou Pla Estratègic 2023-2027, que guiarà l'estratègia de l'entitat els propers 5 anys.

- Incentivarem les accions per assolir major reconeixement nacional i **internacional** en l'àmbit del neurodesenvolupament, la paràlisi cerebral i la pluridiscapacitat, basat en un model que integra les vessants **sanitària, social i educativa**.
- **Volem deixar petja en la millora de la qualitat de vida** i benestar de les persones ateses i les seves famílies, posant en valor el sistema de gestió de la qualitat dels serveis de la Fundació. També seguirem la col·laboració amb les entitats de l'entorn per consolidar una **xarxa especialitzada**.
- **Seguint un model d'integració social, educativa i sanitària**, ens posarem al servei d'altres entitats per oferir millor atenció a les persones, esdevenint una peça clau en la provisió de serveis públics especialitzats.
- **Potenciar la recerca, innovació, transformació digital i sostenibilitat**. Així com la divulgació del coneixement.
- Impulsar la **nova Unitat Polivalent d'Aspace Barcelona**, pensant en les **necessitats presents i futures**.

Us animem que us **ENGANXEU AL PROJECTE ASPACE**. Avancem junts! Innovem amb visió de futur!



4. Pla estratègic 2023-2027 <

Durant el 2022 hem treballat en l'elaboració del proper Pla estratègic que guiarà l'estratègia i els projectes dels propers cinc anys.

EIX 1: MODEL INTEGRAL SANITARI, SOCIAL I EDUCATIU



EIX 2: INNOVACIÓ I ACTUALITZACIÓ DE LA CARTERA DE SERVEIS



EIX 3: SOSTENIBILITAT



EIX 4: REFERÈNCIA I VISIBILITAT



EIX 5: INVERSIÓ EN NOVES INFRAESTRUCTURES D'ASPACE





5. Model de treball

Dimensions sanitària, social i educativa

La nostra actuació amb més de 60 anys d'experiència es basa en un model **d'atenció integrada de les dimensions sanitària, social i educativa**.

Aquest marc d'actuació se **centra en la persona** per aconseguir el major impacte en la qualitat assistencial i de vida, experiència percebuda i eficiència en la provisió de serveis altament especialitzats.

Donem resposta a les necessitats de les persones que atenem potenciant les seves capacitats i fortaleces integrant rutes operatives i assistencials on el foment de la continuïtat assistencial forma part de l'ADN de la nostra entitat, des del **compromís amb els propis drets i deures** fins a la missió de poder atendre totes les persones amb **patologies del neurodesenvolupament, paràlisi cerebral i pluridiscapacitat** que presenten necessitats en els seus entorns naturals.





6. Fets rellevants



Relleu en la Direcció General

Vam iniciar el 2022 amb un relleu en la Direcció General. El Dr. Carles Sanrama es va jubilar i va agafar el testimoni la Sra. Elena Puigdevall.



Visita de la directora de Catsalut a les nostres instal·lacions

Vam rebre la visita de la Sra. Gemma Craywinckel Martí, directora del Servei Català de la Salut i del Sr. Ignasi Carrasco Miserachs, director de l'Àrea Assistencial del CatSalut. El president de la Fundació i la directora General, van poder mostrar l'entitat, i la tasca assistencial sanitària que es duu a terme a la Fundació.



Participem en l'estudi sobre la paràlisi cerebral i/o pluridiscapacitat, del Servei Català de Salut

L'informe, realitzat per la Unitat d'Informació i Coneixement del Servei Català de la Salut, la Fundació Aspace Catalunya i la Feppcat, és el resultat d'un estudi que aporta dades entre els anys 2013 i 2019 sobre la paràlisi cerebral i la pluridiscapacitat.



Signem un conveni de col·laboració amb la Federació Esportiva Catalana Paralítica Cerebrals (FEPCPC)

L'aliança té com a objectiu la col·laboració en matèria d'atenció assistencial, activitats esportives, formació i recerca entre ambdues entitats adreçada als esportistes federats amb paràlisi cerebral.



L'Hospital Sant Joan de Déu i Aspace, junts per millorar l'atenció als infants i adults amb malalties del neurodesenvolupament, paràlisi cerebral i pluridiscapacitat



Activitats de sensibilització

Participació congrés València DMPC

Un grup de professionals i persones del grup de la revista Connexió va assistir al Congrés del Dia Mundial de la Paràlisi Cerebral 2022, celebrat a la ciutat de València els dies 7 i 8 d'octubre i organitzat per Confederación ASPACE, ASPACE Comunitat Valenciana i AVAPACE, on es van celebrar diverses ponències sobre vida independent, tallers i activitats dirigides i adaptades.



Activitats del Dia Internacional En marxa per la PC

El 9 d'octubre en el marc del Dia Internacional de la Paràlisi Cerebral es va celebrar la 10a Cursa «En Marxa per la Paràlisi Cerebral», on van participar 2.500 corredors de totes les edats, amb i sense discapacitat. La cursa està impulsada per la FEPC-CAT, amb la coorganització del districte de Les Corts de l'Ajuntament de Barcelona i el suport principal de la Fundació Barça.



Activitats del Dia Internacional de la Discapacitat: 3 de desembre

En el Dia Internacional de la Discapacitat, Aspace va participar fent diferents activitats amb les persones usuàries dels diversos serveis. L'objectiu de tots els actes va ser reivindicar el paper a la societat de les persones amb discapacitat en tots els àmbits: ocupacional, sanitari, educatiu i social per aconseguir la integració i la normalització de les persones amb capacitats diverses.



Xerrada al Col·legi Jesuïtes Kostka de Gràcia

Xerrada per part de les persones usuàries del CTO Poblenou als alumnes de 4t de primària, on van explicar les activitats musicals que fan als centres i la importància de la música com una pràctica beneficiosa per a la salut, l'ús d'instruments adaptats per fomentar la participació de tothom i alguns aspectes de la comunicació augmentativa.



Locució d'un Manifest al Taller de Ràdio del CTO Badalona

El manifest anava de com aconseguir una societat més inclusiva i diversa.



Participació de les persones de la residència a l'acte del Dia Internacional de la Discapacitat al Districte Sants-Montjuïc

Organitzat pels districtes de l'eixample i de Sants-Montjuïc de l'Ajuntament de Barcelona i per l'Institut de la Discapacitat de l'Ajuntament de Barcelona.



6. Fets rellevants

Internacionalització

Participació congrés Brasil

La Fundació Aspace Catalunya va poder participar al I Congrés Nacional de Rehabilitació Multidisciplinària i Inclusió Escolar, organitzat per l'ADEFIP (Associació de Discapacitats Físics de Poços de Caldas) de Brasil, a través de dues ponències online, una sobre la nostra experiència en l'organització i la gestió de la rehabilitació de persones amb paràlisi cerebral, i l'altra enfocada a explicar diferents pràctiques inclusives en l'esport adaptat.

Visita a Brusel·les

En representació de la Federació de la Paràlisi Cerebral i la Pluridiscapacitat de Catalunya (FEPCCAT), la Sra. Elena Puigdevall, com a vicepresidenta de la FEPCCAT va assistir a Brussel·les, en una trobada organitzada per la Taula d'entitats del Tercer Sector Social de Catalunya per connectar les entitats del sector social amb les institucions de la Unió Europea, facilitant el coneixement i prioritats del sector a nivell social i sanitari, i reforçant les aliances amb xarxes europees del sector.



Participació Congrés 45è IHF a Dubai

La Fundació Aspace Catalunya va poder assistir presencialment i participar activament al 45è Congrés Mundial d'Hospitals a Dubai. Sota el títol «Aprentatge global, Accions locals: Atenció sanitària sostenible», diferents líders mundials d'organitzacions sanitàries d'arreu del món es van reunir per escoltar propostes de gestió sostenible de les entitats sanitàries.

Aspace va presentar el pòster «Modernització dels Serveis de Salut a causa de la pandèmia a través de la tecnologia», i va exposar una ponència oral sobre la contribució de l'entitat a l'Agenda 2030, a través del treball d'impacte en diferents ODS, explicant bones pràctiques sobre sostenibilitat social i ambiental.

Col·laboració internacional amb Cerebral Palsy Alliance Chair of Allied Health

La Fundació Aspace Catalunya ha establert una col·laboració internacional amb l'equip de la Dra. Iona Novak de l'Aliança de la Paràlisi Cerebral d'Austràlia (<https://cerebralpalsy.org.au/>).

L'Aliança de Paràlisi Cerebral d'Austràlia ofereix programes centrats en la persona amb paràlisi cerebral i altres discapacitats físiques i neurològiques, treballant de manera interdisciplinària per maximitzar la seva participació en la comunitat, i la seva autonomia.

L'Aliança va elaborar unes guies internacionals de pràctica clínica per donar directrius i suport. La Fundació Aspace Catalunya ha realitzat la traducció al català d'aquests fulls informatius perquè les persones amb Paràlisi Cerebral, les famílies i l'equip de professionals puguin disposar d'aquesta informació per millorar l'atenció.



Foment de la participació

Projecte Innovem

Vam posar en marxa un concurs d'idees adreçat a tots els professionals d'Aspace. Va ser un procés participatiu de creació de diferents projectes innovadors amb el compromís de portar a terme el projecte guanyador, fruit de la valoració d'un jurat expert i la valoració dels professionals d'Aspace.

Jornada Innovem: 60è i +

El 27 de juny vam celebrar al MNAC la Jornada 60è Innovem i+, una celebració que va barrejar la celebració del 60è aniversari (aplaçada per la covid) juntament amb una jornada d'innovació amb ponències, taula rodona amb experts de l'àmbit de la innovació sanitària, social i educativa i un concurs de projectes innovadors presentats pels professionals d'Aspace.

Bones pràctiques d'RSC en àmbit persones

La Fundació Aspace Catalunya va poder participar en una jornada organitzada per la UCH en la qual va participar el CRL-Consell de Relacions Laborals de Catalunya i el Departament de Relacions Laborals i Afers Socials de Foment del Treball, i que girava al voltant de l'aplicació de bones pràctiques de les entitats del sector en matèria de Responsabilitat Social Corporativa, concretament en àmbit persones.

DMPC: campanya i activitat

La Fundació Aspace Catalunya es va unir a la campanya de la Confederación ASPACE #YoDecido, sobre el fet que les persones amb paràlisi cerebral i amb grans necessitats de suport només poden tenir una vida independent si se'ls ofereixen els recolzaments suficients. En la campanya es va demanar el reconeixement normatiu de la figura de l'assistent personal com una figura de participació. Una altra de les demandes va girar al voltant de reconèixer la Comunicació Augmentativa i Alternativa com a eina de comunicació vàlida en qualsevol context social.

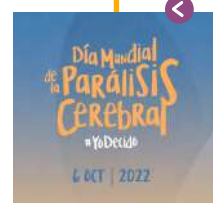

Hem tingut un increment en el nombre de peticions i visites. Hem seguit fomentant aliances estratègiques amb el sector per poder oferir una millor atenció global i integrada d'acord amb les necessitats de les persones ateses.

- > 1. Serveis
- > 2. Atenció ambulatoria especialitzada
- > 3. Neurorehabilitació
- > 4. Hospital de dia en neurodesenvolupament
- > 5. CDIAP
- > 6. Servei de Recursos i Tecnologia de Suport
- > 7. Recerca
- > 8. Innovació



1. Serveis

Treballem en coordinació amb atenció primària, hospitals de referència (serveis de rehabilitació i neuropediatria hospitalària), **xarxa de salut mental, xarxa d'atenció precoç i altres recursos sanitaris, socials i educatius**. Atenem població **infantil i adulta**.

El nostre equip de professionals experts ofereix abordatge per a la valoració diagnòstica, estudi clínic i intervenció terapèutica, així com el seguiment de les complicacions inherents a la paràlisi cerebral i patologies del neurodesenvolupament al llarg de la vida.

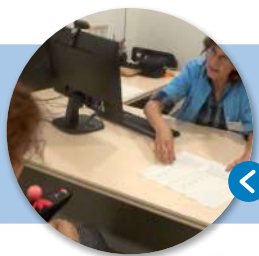

SERVEI D'ATENCIÓ AMBULATORIA ESPECIALITZADA

El Servei d'Atenció Ambulatoria especialitzada per a persones amb paràlisi cerebral o patologies del desenvolupament neurològic ofereix atenció i seguiment dins dels àmbits de la neuropediatria, neurologia, neurofisiologia, medicina física i rehabilitació, psiquiatria, psicologia, oftalmologia i treball social.

Es realitzen exploracions complementàries com electroencefalogrames, exploracions psicomètriques, adaptacions tècniques i audiometries.

SERVEI DE NEUROREHABILITACIÓ

El Servei de Neurorehabilitació especialitzat en paràlisi cerebral i patologies del desenvolupament neurològic ofereix seguiment mèdic especialitzat en medicina física i rehabilitació, tractaments de fisioteràpia, logopèdia i teràpia ocupacional. Incorpora el treball coordinat amb el Servei de Recursos i Tecnologia de Suport d'Aspace. Amb un enfocament personalitzat cap a les diferents necessitats de cada persona en les etapes infantil, adolescència, edat adulta i vellesa.

SERVEI D'HOSPITAL DE DIA EN NEURODESENVOLUPAMENT

El Servei d'Hospital de Dia ofereix seguiment i abordatge en l'àmbit de la salut mental, psicoestimulació, seguiment mèdic especialitzat, així com neurorehabilitació integral diària als infants d'entre 3 i 21 anys amb patologies del neurodesenvolupament, paràlisi cerebral i pluridiscapacitat.

CDIAP

El Centre de Desenvolupament i Atenció Precoç (CDIAP) és un servei format per un equip multidisciplinari de professionals especialitzats en el desenvolupament de la primera etapa de vida, atenent infants des del naixement fins els 6 anys. Atenem els infants i les seves famílies residents al districte de Sants-Montjuïc de Barcelona oferint processos assistencials relacionats amb el diagnòstic i valoració integral, atenció directa i orientació amb programes específics de prevenció, detecció i assessorament i tasques de recerca, docència i formació.

SERVEI DE RECURSOS I TECNOLOGIA DE SUPORT

El Servei de Recursos i Tecnologia de Suport ofereix l'avaluació i el disseny adaptat i personalitzat a la persona per fomentar la seva autonomia millorant la participació en tots els àmbits de vida de la persona.

Fem ús de tecnologia per afavorir l'accés a comunicadors augmentatius i alternatius, conducció autònoma de cadira de rodes elèctrica, controlar l'entorn, creació i ús d'aplicacions mòbils i personalització de dispositius a través de la impressió 3D.



2. Atenció ambulatoria especialitzada



Procedència

Persones amb diagnòstic principal de PC o malalties del desenvolupament neurològic

2.073

Pacients atesos **2.073**

Zones	Pacients
Barcelona	947
AM Nord	246
AM Sud	597
Altres comarques	100

Nous pacients atesos **375**

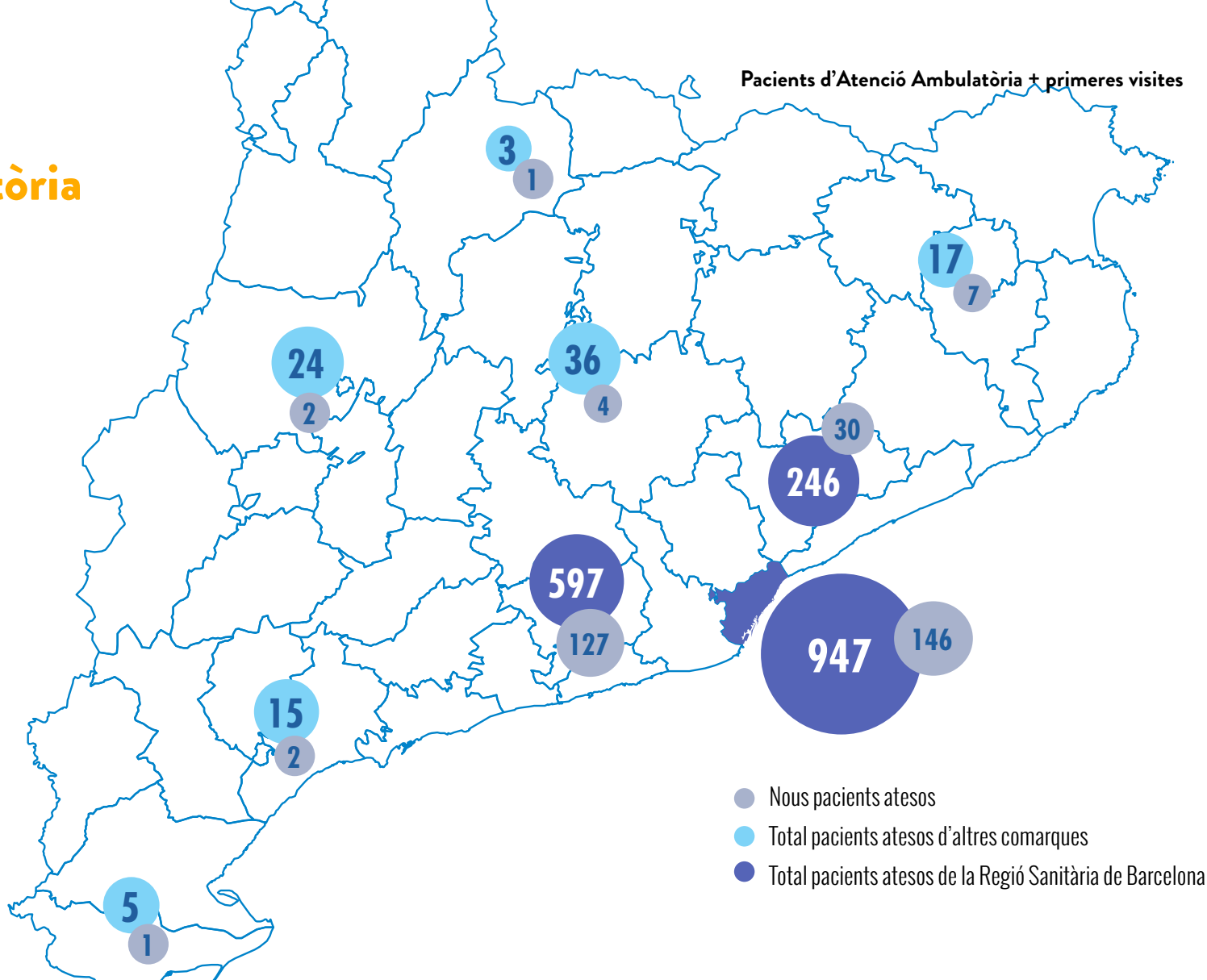

2. Atenció ambulatoria especialitzada

Perfil de les persones ateses

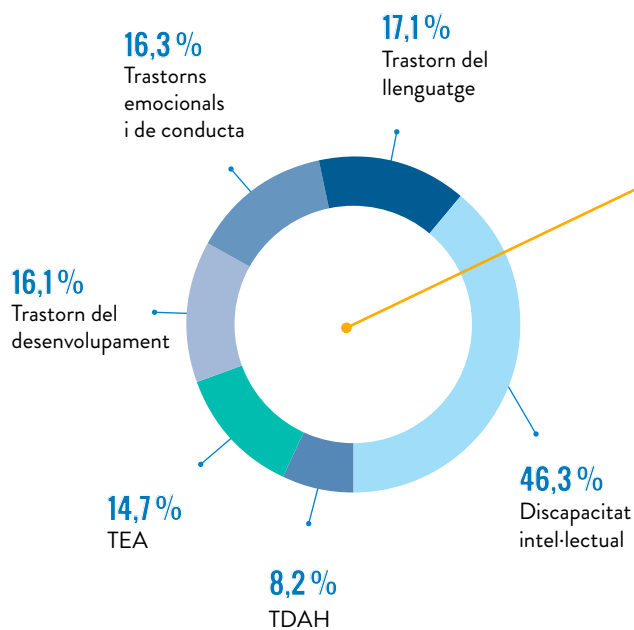

72%

Comorbiditat amb algun diagnòstic de **salut mental**.



Perfil de les persones ateses

Persones ateses a l'Atenció Ambulatoria i Neurorehabilitació

Per edat i sexe

2.073 persones ateses

- Dones
- Homes

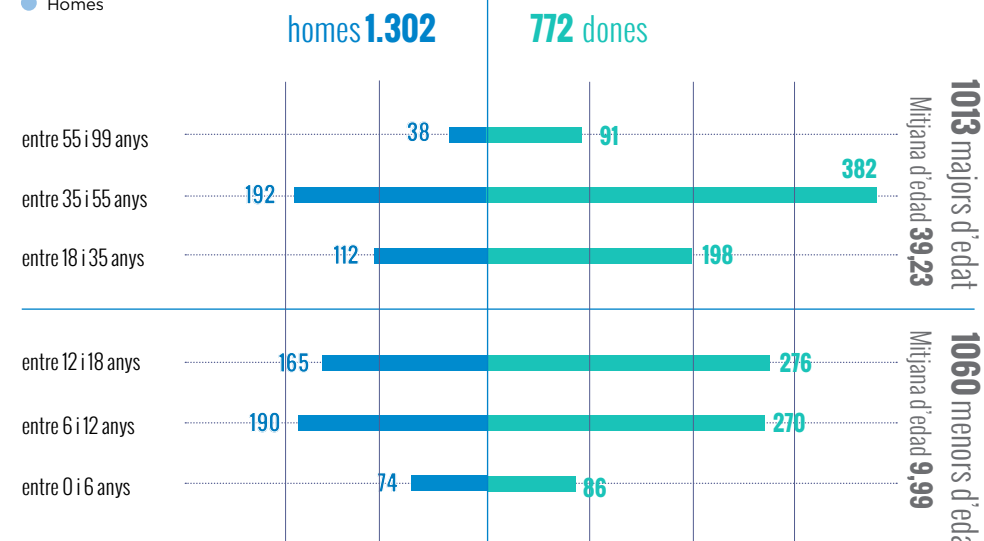



2. Atenció ambulatoria especialitzada

Nombre de persones ateses

Evolutiu 2017 a 2022

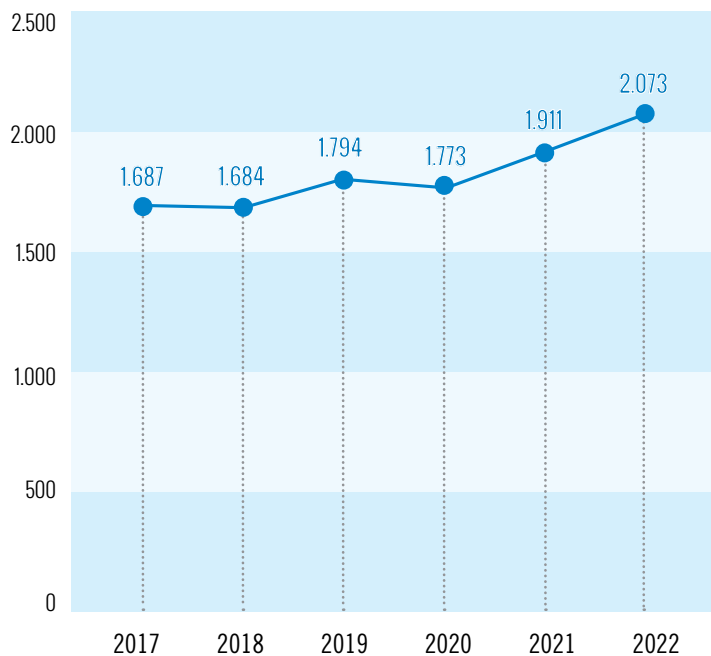

+22,9 %

increment de pacients l'any 2022 respecte al 2017

+120 %

d'activitat duta a terme l'any 2022 respecte l'any 2017

+65 %

increment de visites presencials 2022 respecte l'any 2017



SEGONS ESPECIALITAT: MEDICINA

Visites presencials segons especialitat

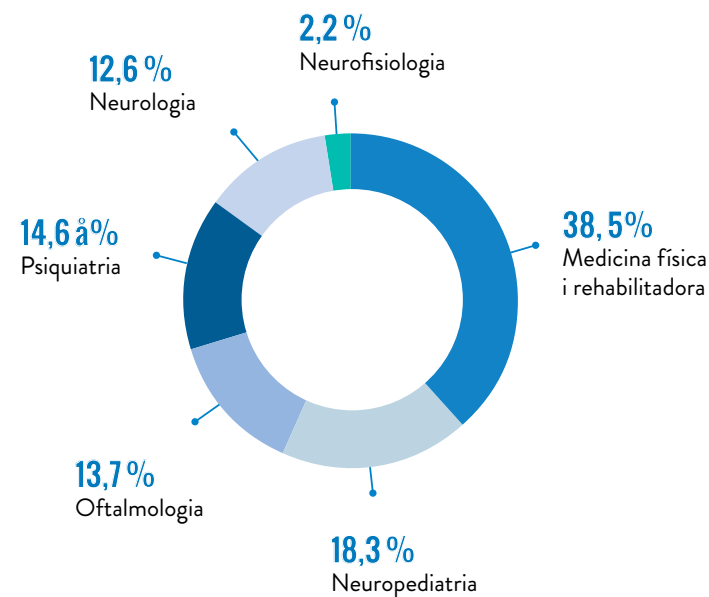

2. Atenció ambulatoria especialitzada

Salut mental

L'equip d'especialistes de **Salut Mental** del Servei d'Atenció Ambulatoria d'Aspace realitza un treball coordinat i multidisciplinari al llarg de tot el cicle vital de la persona amb PC i trastorns greus del desenvolupament neurològic.

Des d'una perspectiva clínica i global, s'encarrega de:



- Prevenir i promoció de la salut mental i qualitat de vida al llarg del cicle vital de la persona.



- Prevenir i detectar l'envelliment cognitiu.



- Explorar i avaluar a través de proves psicomètriques.



- Anamnesi. Entrevistes clíniques d'atenció psicològica tant als pacients com a les famílies.



- Diagnòstic clínic: cognitiu, psicopatològic, neuropsicològic i de la personalitat.



- Disseny d'un tractament psicològic i farmacològic ajustat.



- Revisió de casos continuada.



- Teràpia psicològica individual i grupal.

EVO

- Elaboració d'informes interns i externs: valoracions del grau de dependència, EVO, incapacitat, informes assistencials.



- Assessorament i orientació familiar.



- Assessorament i orientació als serveis de la xarxa externa que ofereixen atenció a la persona atesa: Escoles, EAP, EAIA, Serveis Socials, Tallers Ocupacionals, Centres de Dia, Residències, Fundacions Tutelars i serveis privats.



2. Atenció ambulatoria especialitzada

Salut mental

La nostra activitat assistencial:

- Intervenció psicològica individual i familiar.
- Intervenció psicoterapèutica grupal.

Durant l'any 2022 l'equip de Salut Mental ha realitzat intervencions presencials combinades amb atenció telemàtica en forma de videotrucades, trucades telefòniques i seguiment per correu electrònic. Aquesta atenció ens permet des de psiquiatria i psicologia fer un seguiment acurat de les persones, poder mantenir la seva atenció i facilitar les actuacions psicoterapèutiques.

En el període 2022 l'equip de Salut Mental ha portat a terme un total de **19** grups terapèutics.

ACTUACIONS ALS SERVEIS DE SALUT MENTAL

Atenció Ambulatoria. Any 2022

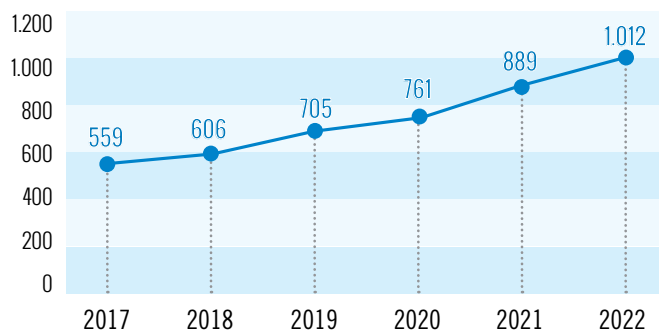

En el gràfic es pot veure el nombre de persones ateses entre 2017-2022 per l'equip de professionals de Salut Mental Ambulatoria: Psiquiatria i Psicologia.

Hem experimentat un increment d'activitat en Salut Mental del **81%** el 2022 respecte el 2017.

— Psiquiatria i Psicologia

De forma paral·lela, als centres de rehabilitació de Marc Aureli i Numància s'han iniciat durant el final de l'any 2022 grups conjunts amb altres especialistes dels serveis, com ara Grups de Psicologia-logopèdia, Grup de Fisioteràpia-Psicologia



Teràpia Assistida amb Gossos (TAG)



Grup de nens amb diagnòstic de Cromosopatia i Discapacitat Intel·lectual



Grup d'adolescents amb problemes d'assetjament escolar



Grup d'estimulació cognitiva d'adults

3. Neurorehabilitació

Evolució intervencions servei de neurorehabilitació:

D'acord amb els objectius terapèutics i les necessitats de cada persona, adaptem el pla individual de tractament. Oferim diverses modalitats d'intervenció: atenció intensiva postquirúrgica, atenció setmanal de caire individual, atenció individual en format de rotacions, alternant sis setmanes de tractament amb sis setmanes de descans de forma rotatòria. També oferim tractaments de caire grupal fomentant el circuit que anomenem gimnàs terapèutic.

Grups terapèutics Servei de Neurorehabilitació:

Al Servei de Neurorehabilitació la persona atesa pot rebre diferents intervencions terapèutiques en relació amb les necessitats que presenta. En el marc del foment del contínuum assistencial i l'adherència a la proposta terapèutica, els grups de neurorehabilitació permeten treballar objectius específics amb un grup de persones que presenten necessitats similars, afavorint la relació social entre iguals, que veuran reflectides les dificultats i possibles solucions en els altres, l'adopció de nous punts de vista, potenciant els vincles i compromís per millorar la seva qualitat de vida.

L'any 2022 hem posat en marxa els Equips d'Atenció Ràpida (EAR). Estan formats per un equip de fisioterapeutes, logopedes i terapeutes ocupacionals que realitzen una valoració i exploració ràpida dels casos en espera, amb l'objectiu d'oferir a la persona i a la família una primera informació i orientació terapèutica d'abordatge que la família ja posarà en marxa mentre segueix en espera d'atenció definitiva al servei.

Als centres de neurorehabilitació de la Fundació Aspace Catalunya oferim grups terapèutics específics de cada especialitat neurorehabilitadora, combinats entre diferents disciplines per fer una intervenció més adaptada des de diferents mirades assistencials.



GRUPS DE FISIOTERÀPIA

Per fomentar el desenvolupament neuropsicomotor i manteniment de les capacitats motrius de les persones ateses.

GRUPS DE T. OCUPACIONAL

Per fomentar la participació activa i autonomia en les Activitats de la Vida Diària.

GRUPS DE LOGOPÈDIA

Per fomentar la comunicació i interacció entre les persones ateses fent ús dels diferents canals de comunicació disponibles.

GRUPS MULTIDISCIPLINARIS

Per fomentar les capacitats que conformen la persona en el seu desenvolupament bio-psi-co-motor amb la mirada de diferents especialitats terapèutiques.



3. Neurorehabilitació

En el gràfic següent es veu l'evolució del nombre de persones ateses entre 2017-2022 per l'equip de professionals del Servei de Neurorehabilitació Ambulatòria:

Especialistes en medicina física i rehabilitadora, fisioterapeutes, logopedes i terapeutes ocupacionals.

Persones ateses a Neurorehabilitació

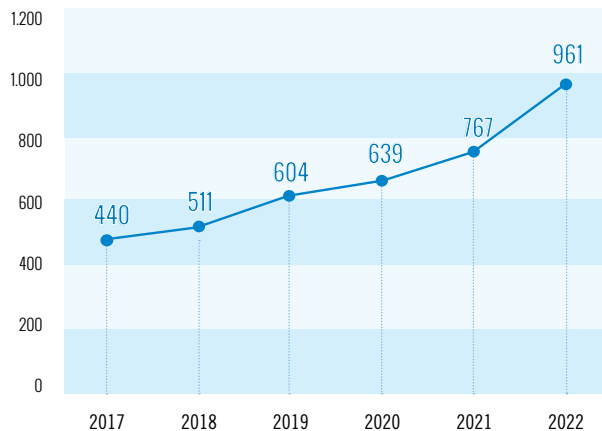

Centres de Neurorehabilitació

Població atesa als 3 centres de neurorehabilitació

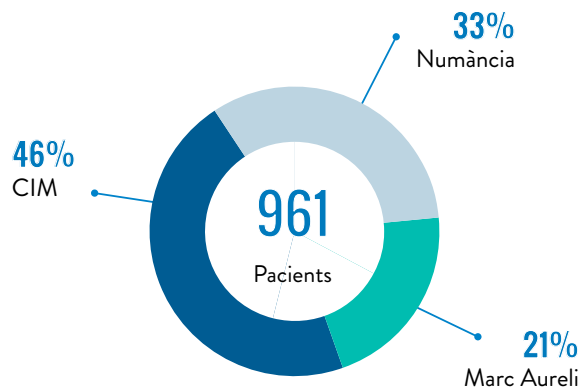

Al Servei de Neurorehabilitació, hi ha hagut un increment del

+118,41%

de persones ateses l'any 2022 respecte l'any 2017.

Al Servei de Neurorehabilitació, hi ha hagut un increment del

+78 %

de visites realitzades l'any 2022 respecte l'any 2017.

3. Neurorehabilitació Objectius d'atenció en Neurorehabilitació



Fisioteràpia

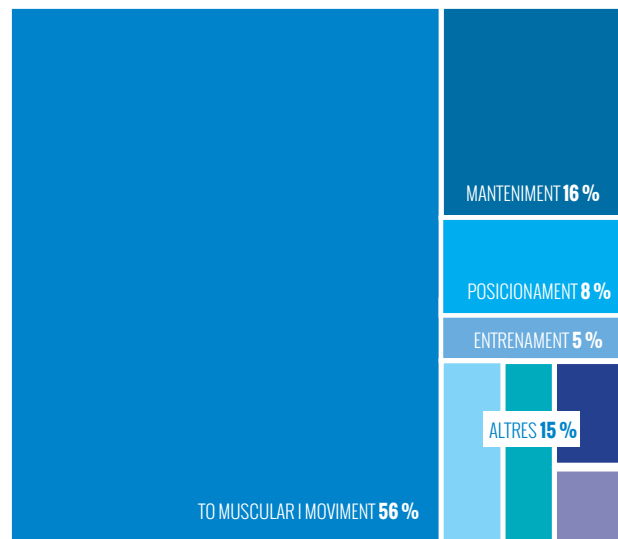

Les actuacions de fisioteràpia s'orienten a tractar l'evolució i desenvolupament psicomotriu de la persona, tenint en compte els aspectes més sensorials millorant la motricitat en totes les seves característiques (to, posicionament i moviment). També realitzem actuacions per a la millora del to muscular amb tractaments focalitzats a l'espasticitat, hipotonia, distonia, rigidesa, rang de moviment articular, força muscular, motricitat voluntària i involuntària.



Logopèdia

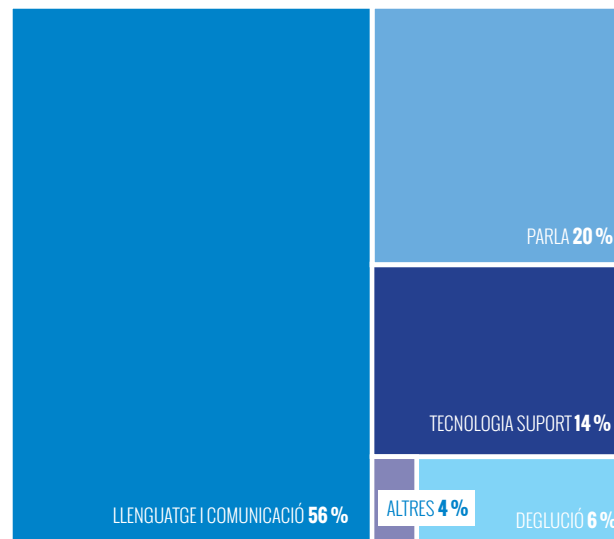

Les actuacions de logopèdia han anat encaminades a tractar la valoració i tractament de la comunicació verbal, així com la comunicació no verbal. La resta d'actuacions han estat dedicades a la parla (valoració òrgans bucofonatoris, funcions de l'articulació, producció, qualitat i funcions de la veu i fluïdesa i ritme) i la introducció de sistemes de Comunicació Augmentativa i Alternativa (SAAC).



Teràpia Ocupacional

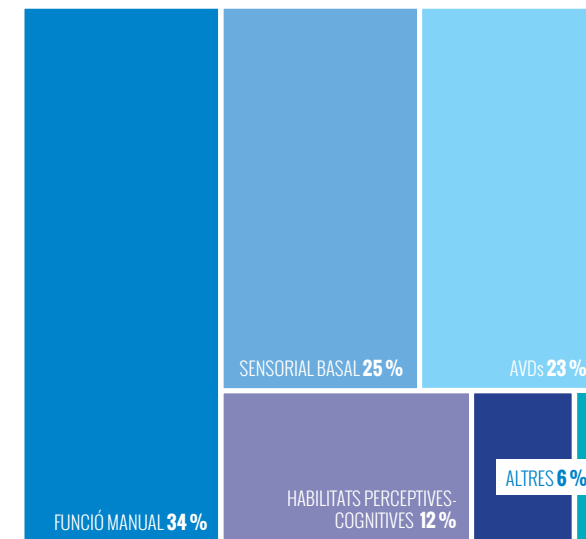

Les actuacions de teràpia ocupacional han anat encaminades a treballar les activitats de la vida diària: orientades a la cura del propi cos i orientades a la interacció amb l'entorn. Millora de la funcionalitat de les extremitats superiors, habilitats manipulatives, ús d'estrils escolars, control òculo-manual, entre d'altres. També s'han centrat a la vegada en la percepció visual, reconeixement d'objectes, orientació espacial, etc.

4. Servei de Recursos i Tecnologia de Suport

Des del Servei de Recursos i Tecnologia del Suport treballem per tal que les persones amb paràlisi cerebral i altres patologies del desenvolupament neurològic puguin avançar en el foment de la seva autonomia, incorporant la tecnologia al servei de la persona.

Aquest servei treballa conjuntament amb els professionals de l'Equip d'Atenció Ambulatoria Especialitzada, així com amb el Servei de Neurorehabilitació de Fundació Aspace Catalunya.

- Per tal d'assolir la màxima autonomia personal possible **avaluem i dissenyem**, des d'un punt de vista global, un pla d'intervenció específic per a cada persona atesa.
- **Atenem població infantil i adulta.**
- **Col·laborem** amb centres universitaris, projectes de recerca, fabricants i proveïdors, per tal d'estar al capdavant de la innovació i divulgació en matèria de tecnologia de suport.
- **Promovem la tecnologia** a tots els nostres serveis, així com als nostres centres.
- **Formem professionals** i familiars en les noves eines, col·laborem amb l'entorn per tal de donar accés a la tecnologia necessària, creem tecnologia personalitzada i participem en nous projectes que ajuden els principals fabricants a millorar els productes tecnològics.
- **La metodologia que utilitzem es basa en un procés d'avaluació-intervenció continu**, que permet valorar la persona i el seu entorn al llarg de la seva vida, per tal d'avaluar en cada moment quines són les seves necessitats: en l'àmbit de la comunicació alternativa, l'accés a dispositius electrònics, els sistemes de mobilitat adaptada i el control de l'entorn.

Comunicació augmentativa i alternativa

Conjunt d'estratègies i ajudes tècniques per millorar la capacitat de comunicació.

Accés a dispositius electrònics

Sistemes d'accés i programari específic per a l'ús d'ordinadors, tauletes i mòbils.

Control d'entorn

Sistemes domòtics per controlar, de manera alternativa, l'entorn. Inclou l'adaptació de joguines, l'accés a electrodomèstics i elements d'estimulació multisensorial.

Desplaçament

Sistemes d'accés i possibilitats alternatives de conducció per tal d'experimentar la mobilitat.

Mobilitat assistida

Realitzem també l'entrenament als pacients per aconseguir que dominin de forma segura la tecnologia de suport que els permet desplaçar-se o comunicar-se.



5. Servei Hospital de Dia en neurodesenvolupament



L'Hospital de Dia d'Aspace engloba diferents recursos terapèutics de salut, que donen atenció a la població afectada de paràlisi cerebral, pluridiscapacitat i altres patologies cròniques del neurodesenvolupament (de 3 a 21 anys).

L'Hospital de Dia ofereix seguiment i abordatge en l'àmbit de la Salut Mental i psicoestimulació, així com neurorehabilitació integral diària.

La cartera de serveis que s'ofereix des de l'àmbit de l'Hospital de Dia són: tractaments mèdics especialitzats en psiquiatria, neurologia, neuropediatria, psicologia, medicina física i rehabilitadora, tractament farmacològic, reeducació, fisioteràpia, logopèdia, teràpia ocupacional, musicoteràpia, infermeria, treball social, servei de recursos i ajuts tecnològics, adaptació de l'entorn i mobilitat en la comunitat, així com orientació i atenció a les famílies.



5. Servei Hospital de Dia en neurodesenvolupament

Visites totals a les persones ateses

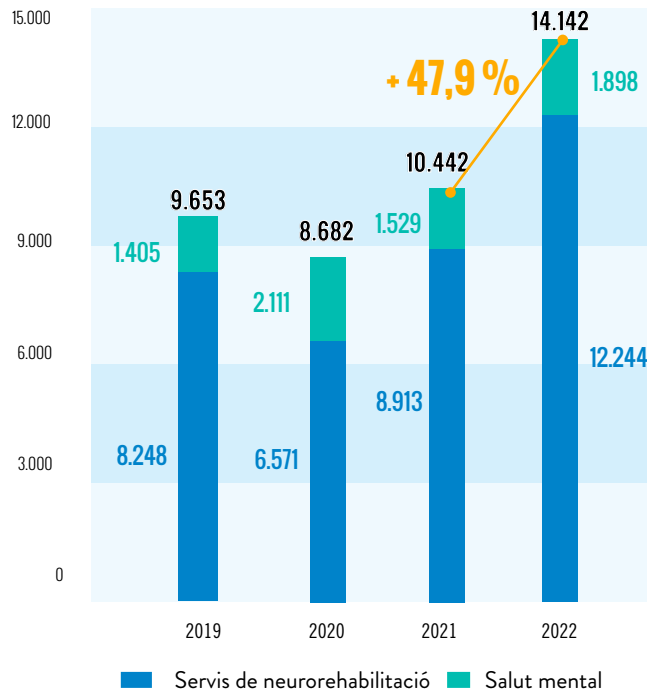

Especialitats

Han intervingut les següents especialitats per donar resposta als perfils d'alta complexitat clínica de les persones ateses a l'Hospital de Dia:

- Medicina física i rehabilitadora
- Neuropediatria
- Neurologia
- Psiquiatria
- Psicologia
- Oftalmologia
- Neurofisiologia
- Treball social
- Logopèdia
- Fisioteràpia
- Teràpia ocupacional
- Infermeria

L'Hospital de Dia està destinat a pacients crònics complexos amb un alt nivell de dependència.

Durant l'any 2022 s'han atès

89

persones de 3 a 21 anys que han rebut

14.142

intervencions de neurorehabilitació, seguiment mèdic especialitzat i psicològic, proves complementàries i abordatge de treball social al llarg de l'any 2022.



5. Servei Hospital de Dia en neurodesenvolupament

Diagnòstics comòrbids als problemes del neurodesenvolupament

Hospital de Dia. Any 2022

Diagnòstic

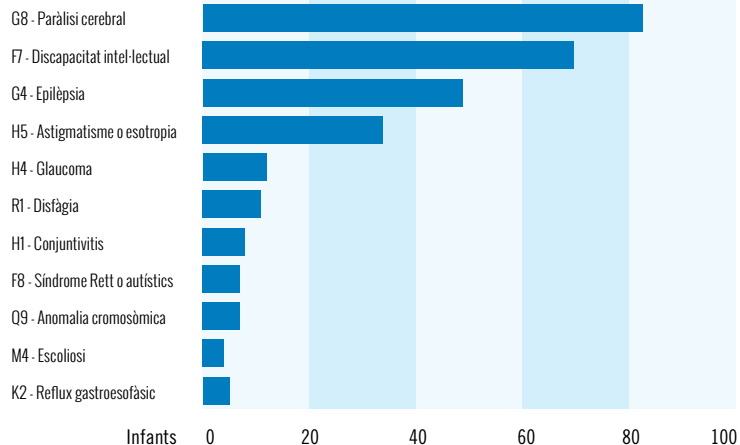

Perfil de complexitat

El **78,9%** presenten Discapacitat Intel·lectual Severa

El **74%** precisen de mètodes de mobilitat assistida

El **68,5%** presenten limitacions greus en la manipulació

El **86,3%** presenten alteracions greus en la comunicació

Cal destacar que els infants que s'atenen a l'Hospital de Dia, el

78,9%

presenten una discapacitat intel·lectual **greu o profunda**.

En total, més d'un

80%

tenen alguna **comorbiditat** de salut mental. Alhora, més de la meitat pateixen alguna forma d'epilèpsia (**56%**) i un **12%** problemes de disfàgia.





6. CDIAP <

Centre de Desenvolupament i Atenció Precoc. Districte Sants-Montjuïc - Barcelona. El CDIAP està format per un equip multidisciplinari de professionals especialitzat en el desenvolupament de la petita infància en les àrees de la psicologia, fisioteràpia, logopèdia, psicomotricitat, treball social i neuropediatria.

A nivell assistencial es realitza una valoració diagnòstica interdisciplinària i, en cas de considerar-se necessari, s'inicia un tractament ajustat a les necessitats de l'infant i la seva família.

Habitualment, per a una millor actuació terapèutica, es realitzen coordinacions amb d'altres professionals que intervien amb l'infant.

La població atesa al CDIAP Sants-Montjuïc l'any 2022 ha estat de

933 pacients.

PROBLEMES DE SALUT DELS INFANTS ATESOS AL CDIAP 2022

1. Trastorns en el desenvolupament motor **27,0%**
2. Trastorns en el desenvolupament del llenguatge **13,5%**
3. Trastorns de la relació i la comunicació **13,1%**
4. Trastorns psicomotors **10,7%**
5. Trastorns afectius - emocionals **9,5%**
6. Trastorns de la regulació i del comportament **9,4%**
7. Altres trastorns **7,3%**
8. Variant de la normalitat **6,8%**
9. Altres **2,7%**

El **66,2%** d'infants atesos són nens i el **33,8%** nenes.





6. CDIAP

L'any 2022 al CDIAP s'han rebut com a primeres visites

376 nens/es

PROCÉS D'ACOLLIDA

Procedint d'acord amb els procediments marcats pel Departament de Drets Socials, l'increment d'hores en el procés d'acollida consta:

1. Atendre la família al més aviat possible per reduir el temps d'espera.
2. Cribatge segons gravetat, edat i urgència.

De gener a novembre del 2022 s'augmenten les hores destinades a acollides i s'optimitza el procediment, per tal de poder donar resposta a les demandes de les famílies. A partir de novembre del 2022, seguint les instruccions del Departament de Drets Socials, es modifica el procediment per tal de transmetre les dades de la llista d'espera amb criteris unificats per a tots els centres d'atenció precoç.

ACTIVITAT GRUPAL

Es realitzen intervencions grupals per promoure el desenvolupament personal i relacional dels infants, amb una mirada diagnòstica i terapèutica.

Les modalitats d'atenció grupal han estat:

1. Grups terapèutics de psicologia
2. Grups interdisciplinaris de psicologia – logopèdia
3. Grups de psicomotricitat
4. Grups terapèutics aquàtics
5. Grups terapèutics de trastorns motors
6. Parelles terapèutiques

13
grups
terapèutics

70
infants atesos

14
parelles
terapèutiques



6. CDIAP <

SESSIONS CLÍNiques FORMATIVES

El nostre equip de professionals continua formant-se de manera continuada. Així hem realitzat les següents sessions per aprofundir en la teoria i pràctica de la intervenció terapèutica:

- 1 L'entrevista de devolució clínica.
- 2 Grups terapèutics de psicologia.
- 3 Bases de l'organització psicomotriu.
- 4 Screening auditiu per a la valoració del desenvolupament del llenguatge.
- 5 Criteris d'atenció i intervenció al CDIAP



ASPECTES SOCIALS

El **70,7%** dels casos atesos al CDIAP l'any 2022 estan en situació de problemàtica social identificada. Hi ha **600** casos dels **933** casos atesos l'any 2022 que tenen identificat un diagnòstic de tipus social.

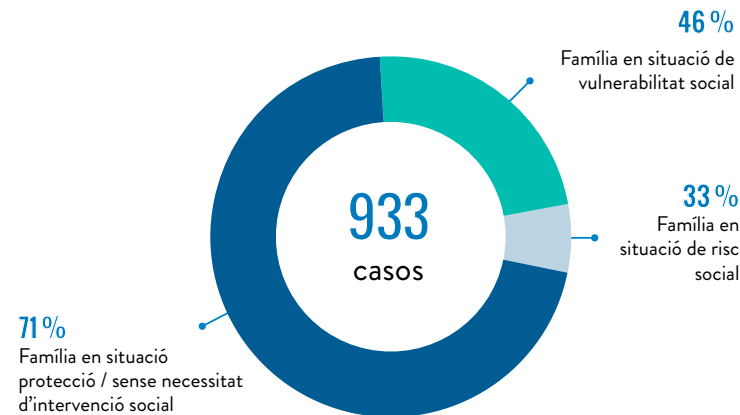

7. Recerca

En els darrers tres anys s'han mantingut actius molts projectes de recerca posats en marxa a la Fundació Aspace i a l'any 2022 s'ha activat algun projecte més.

Actualment tenim

10

projectes de recerca actius en els quals participa la Fundació Aspace Catalunya, en l'àrea de neurologia, neurorehabilitació i psicodiagnòstic en salut mental.





Projecte- creació de les UAEN

(Unitats d'Atenció Especialitzada en Neurorehabilitació)

Creació d'Unitats d'Atenció Especialitzada en Neurorehabilitació (UAEN) per analitzar i adaptar la provisió de serveis de salut d'acord amb l'evidència científica, donant resposta altament especialitzada a les necessitats de les persones ateses en el servei.



Projecte physiotec, tyromotion i neuronup

El servei de Neurorehabilitació i Salut Mental segueix apostant per les noves tecnologies per fomentar l'atenció presencial combinada amb l'atenció domiciliària. A més de disposar de tecnologies que ens ofereixen informació quantitativa i qualitativa dels procediments assistencials que es duen a terme, fomentem l'atenció domiciliària gràcies als sistemes multiplataforma basats en pàgina web i aplicacions mòbils.



Projecte-aspace en 3 min

Elaboració de vídeos de 3 minuts per donar visibilitat a totes les activitats que es duen a terme en els diferents serveis de la Fundació Aspace Catalunya.



8. Innovació

Incorporem la innovació per millorar els serveis i projectes de l'entitat en tots els procediments administratius i assistencials.



Projecte píndoles de coneixement

Projecte per impulsar i compartir activitats, informacions i coneixements sobre diferents àmbits d'actuació a nivell intern. La finalitat és enriquir els moments de descans dels professionals amb temàtiques d'interès.



Actualitzem el material de l'Hospital de Dia

L'Hospital de Dia compta amb la renovació de material per afavorir un millor posicionament estàtic i dinàmic, que permet als infants maximitzar les seves capacitats vitals i funcionals, impactant en una millor qualitat de vida.

II Serveis d'atenció diürna i residència

L'any ha estat marcat per la tornada a la normalitat, per tornar a barrejar-nos i comunicar-nos entre tots, deixant en el record els grups bombolla, reobrint les portes dels nostres centres a la comunitat per realitzar projectes conjunts de forma presencial.

- > 1. Model de treball
- > 2. L'atenció a la persona adulta en els nostres serveis
- > 3. La nostra dimensió quantitativa
- > 4. L'impacte de les nostres accions: La satisfacció
- > 5. Perfil de les persones usuàries ateses
- > 6. L'impacte en la qualitat de vida
- > 7. Altres serveis





1. Model de treball

Els nostres serveis **ofereixen una atenció integral especialitzada** a persones adultes amb importants necessitats de suport per trastorns del neurodesenvolupament, paràlisi cerebral i pluridiscapacitat.

El nostre objectiu és promoure i contribuir al seu **benestar personal i qualitat de vida**, promovent la seva autonomia en la mesura del possible **mitjançant programes d'atenció diürna, activitats ocupacionals i d'ajustament social i personal**.

La nostra visió de la persona és **global i holística**, considerant i integrant la dimensió física o biològica, la dimensió emocional, la social o factors de relació amb l'entorn i la cultural o factors relacionats amb les creences i la moral.

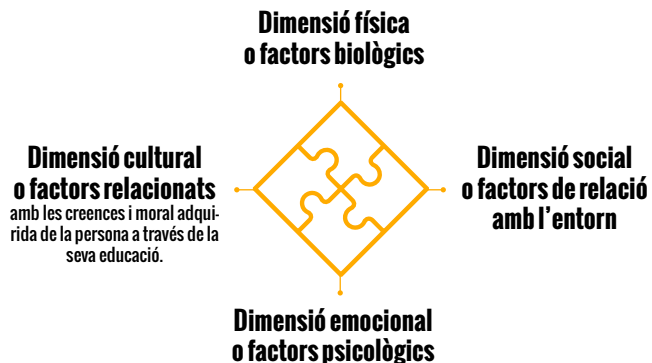

El desenvolupament de les persones està molt lligat a les **oportunitats de participació en l'entorn**, en el grup social on et relaciones i on construeixes la teva personalitat i descobreixes qui ets. És en l'entorn on trobes les ajudes i els suports que et fan créixer.

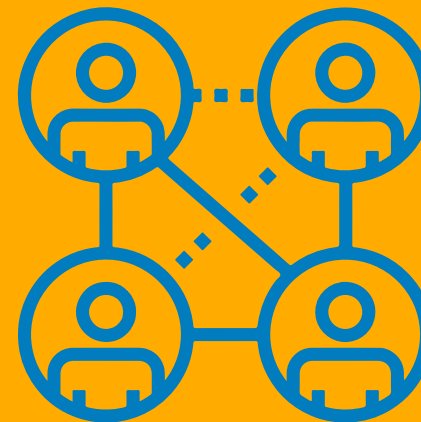

És per això que els nostres serveis són clau, perquè són espais de suport, de desenvolupament, de relació i d'oportunitat per participar, de reconeixement personal, de guanyar en autonomia i superar o afrontar les barreres.



1. Model de treball

D'acord al model de treball que ens caracteritza i vertebrat per 8 eixos clau:

- 1 **Atenció i planificació centrada en la persona**
- 2 **Promoció de la participació de la persona en l'entorn fent xarxa amb la comunitat**
- 3 **Empoderament i promoció de l'autonomia**
- 4 **Treball en l'àmbit psicosocial**
- 5 **Entorn càlid, proper, estimulant i flexible**
- 6 **Principis ètics i valor del respecte a la persona**
- 7 **Voluntat que les persones usuàries es diverteixin i se sentin reconegudes**
- 8 **Tenim en compte les famílies en el procés d'acompanyament en el desenvolupament i creixement de la persona.**



Altres aspectes que ens caracteritzen

- La tecnologia com a eina de suport i promoció a l'autonomia.
- Grups d'usuaris homogenis / heterogenis, fomentant el treball cooperatiu i l'ajuda mútua a través de la figura de «l'usuari/ a mentor/a».
- Envel·liment actiu: adaptació del centre al moment vital de la persona.
- Abordatge de la convivència intergeneracional.



2. L'atenció a la persona adulta en els nostres serveis

Fer-se adult significa **assumir reptes, cuidar-se, prendre decisions, participar en la societat i seguir creixent.**

Acompanyar en aquest procés de creixement és la nostra principal missió donant suport no solament pel que fa a l'atenció de les necessitats de la vida diària (alimentació, higiene, promoció de la salut, autocura, etc.), sinó també **en el desenvolupament dels seus interessos i projectes vitals que contribueixen al seu benestar i identificació com a persones adultes**

Programes de suport i atenció a la persona

Tots els programes de suport i atenció estan interrelacionats entre si i formen part d'un únic PROGRAMA DE TREBALL INDIVIDUAL

- **Acollida, valoració, informació, orientació i planificació de l'atenció i suports.**
- **Activitats bàsiques de la vida diària**
- **Autonomia personal**
- **Activitats ocupacionals i aprenentatges**
- **Relacions interpersonals**
- **Vida comunitària, social i cívica**
- **Prevenió i seguiment de la salut**
- **Atenció a les famílies**

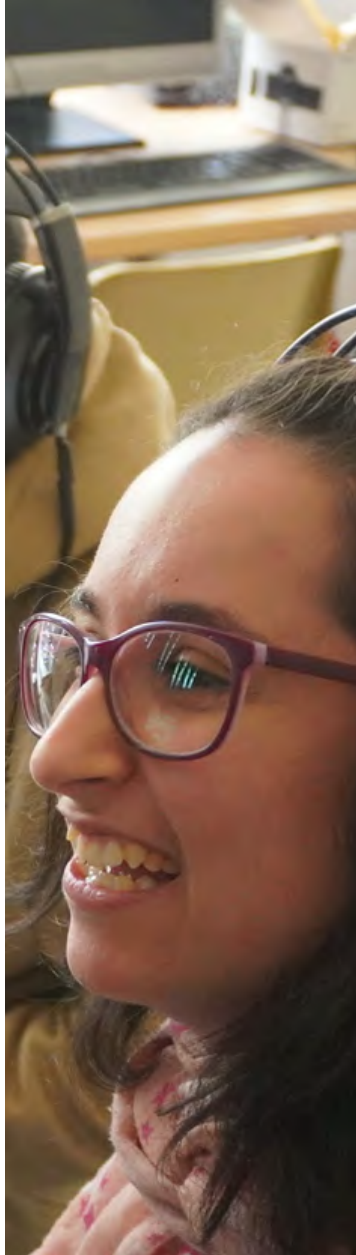

ELS SERVEIS D'ATENCIÓ DIÛRNA

Són serveis concertats pel Consorci de Serveis Socials de Barcelona i pel Departament de Drets Socials de la Generalitat de Catalunya.

Aquests són l'alternativa des de l'àmbit dels serveis socials a la integració de les persones adultes amb discapacitat que no poden incorporar-se al sistema de treball ordinari ni protegit.

EL SERVEI D'ACOLLIMENT RESIDENCIAL

és un servei de caràcter permanent substitutori de la llar, i d'assistència integral a les activitats bàsiques de la vida diària per a persones amb paràlisi cerebral que requereixen suport generalitzat i que tenen problemes de salut, concertat pel Consorci de Serveis Socials de Barcelona.

SERVEIS OPCIONALS QUE S'OFEREIXEN

- Activitat aquàtica
- Activitat esportiva
- Musicoteràpia
- Teràpia assistida amb gossos
- Estimulació multisensorial



3. La nostra dimensió quantitativa

Els serveis diürns
i de Residència en Xifres

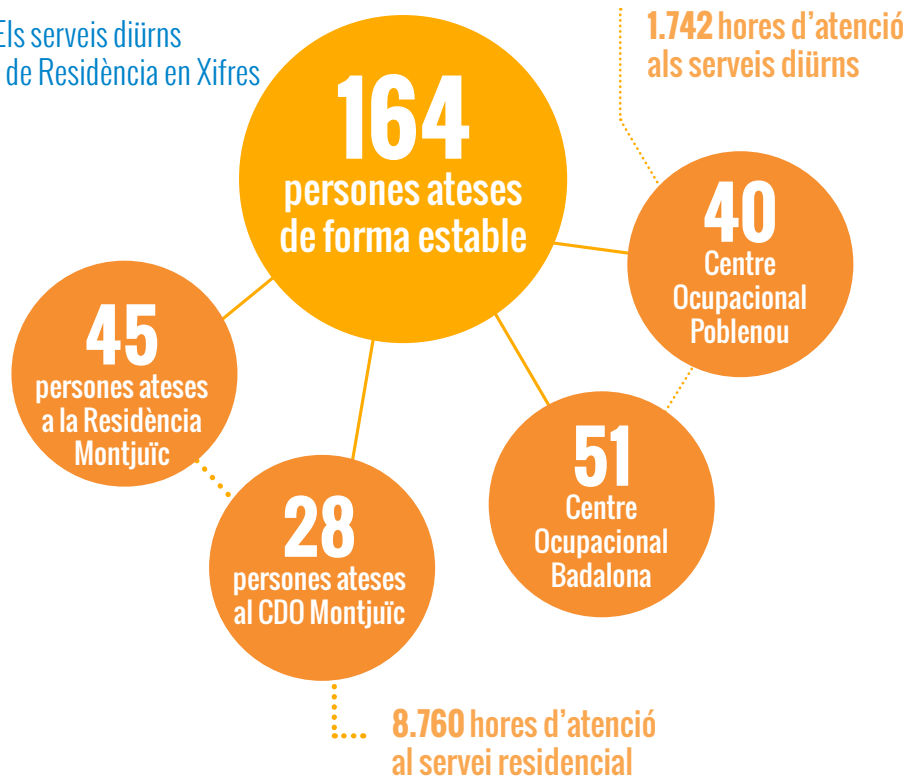

SERVEIS A LES FAMÍLIES

Programa de Lleure i Respir amb la col.laboració de la Fundació Pere Tarrés

D'octubre a desembre

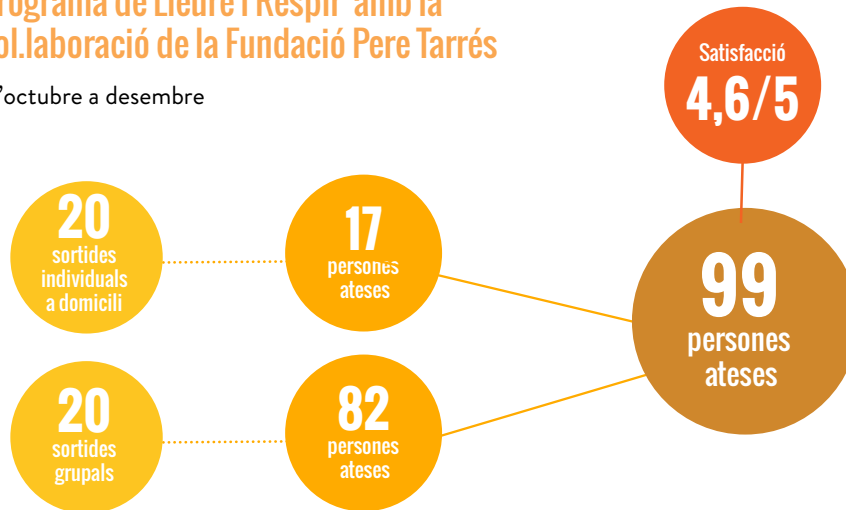

Impacte de la Reforma del Codi Civil en matèria de Suport a la capacitat jurídica

Al llarg de l'any 2022 hem acompanyat





4. L'impacte de les nostres accions: La satisfacció



SATISFACCIÓ DE LES PERSONES ATESES

Participació 75 %, puntuacions sobre 3

Espais de treball

2,68

Ambient del centre

2,66

Professionals

2,85

Menjar

2,4

T'ho passes bé al centre

2,75

Què és el que més t'agrada?

Estar amb els meus amics i companys

Aquesta resposta avala, ens reforça i indica la importància de les relacions amb els altres pel benestar de la persona.



SATISFACCIÓ DE LES PERSONES ATESES

Participació 65 %

Compromís amb l'atenció a la persona

97%

Informació i comunicació

98%

Oferta d'activitats dels centres i serveis

96%

Freqüència de reunions individuals

95%

Accessibilitat als professionals

95%

Servei d'hosteleria

74%

Servei de Bugaderia en Residència

60%

Àrees de millora - **Sortides els caps de setmana**

5. Perfil de les persones usuàries ateses

37

anys de mitjana d'edat

40

anys de mitjana de diferència intergeneracional

Importants necessitats de suport i de salut

Centre	CTO Poblenou		CTO Badalona		CDO Montjuïc		Residència Montjuïc	
	Dones	Homes	Dones	Homes	Dones	Homes	Dones	Homes
Diferència per gènere	13 - 33%	27 - 67%	15 - 31%	36 - 69%	11 - 36%	19 - 64%	24 - 51%	23 - 49%
STOA	40 - 100%		44 - 86%		30 - 100%		36 - 77%	
Grau III - Dependència	35 - 88%		41 - 80%		26 - 87%		43 - 91%	
de 81 a 100 % grau de discapacitat	30 - 75%		38 - 74%		23 - 82%		45 - 100%	
Mitjana d'edat	41 anys		32 anys		32 anys		43 anys	
Edat del més jove	20 anys		21 anys		21 anys		27 anys	
Edat del més gran	53 anys		53 anys		55 anys		67 anys	
Anys de diferència intergeneracional	33 anys		54 anys		34 anys		40 anys	

Diferència intergeneracional

94 %

tenen un grau de dependència III

83 %

de 81 a 100 % grau de discapacitat

90 %

valoració màxima del nivell de suport. Servei de Teràpia Ocupacional amb necessitat d'auxiliar (STOA) / Suport generalitzat amb problemes de salut afegits.

6. L'impacte en la qualitat de vida

INCIDIM EN LA QUALITAT DE VIDA

Procurem que les persones ateses tinguin una bona experiència de vida ens els nostres centres, posant especial atenció en les relacions interpersonals i en la participació, afavorint la seva autonomia i la presa de decisions, procurant entorns de seguretat, càlids i estimulants i en tot allò que fa que la persona es senti reconeguda com a part de la comunitat.

Experiències de benestar, de gaudi i d'alegria, d'aprenentatge i creixement, de sentir-se útil, escoltat i estimat.



- Participació comunitària
- Tallers i activitats ocupacionals destacats
- Empoderament, reconeixement de les nostres capacitats i del nostre paper en la societat
- Visibilitat i sensibilització en la societat



6. L'impacte en la qualitat de vida

Participació comunitària

Projectes destacats



InartDIS – Projecte espais artístics inclusius

CTO Badalona

Treball d'inclusió dins del món de les arts, amb la participació de diferents entitats de discapacitat i entitats culturals.



Festival Internacional de curtmetratges FILMETS 48^a edició

CTO Badalona

Dins la programació «Filmets per a tothom» al Teatre Margarida Xirgu de Badalona es va presentar el curtmetratge *Les aventures d'en Tintin* elaborat pel grup de Teatre del centre.



Botiguetes al carrer

CTO Poblenou i Badalona

A les Botiguetes es fa una exposició de tots els productes elaborats artesanament per les persones ateses en les activitats d'ocupació terapèutica dels centres.



Festes del barri de Poblenou

CTO Poblenou

Projecte artístic comunitari de la Sagrada Família

CTOs Poblenou i Badalona

Tallers ocupacionals i Residències de Gent Gran. Es va crear entre tots una peça artística de grans dimensions, que ha quedat exposada al recinte de la Sagrada Família i que es pot visitar.



Concerts Musethica

Residència i CDO Montjuïc



Projecte CASBA

Residència i CDO Montjuïc

Les persones ateses als nostres serveis expliquen el detall de la importància de fer espais accessibles des de la pròpia experiència i realitzant un recorregut pels espais del CIM.



Intercanvi amb l'Escola Proa

Residència i CDO Montjuïc

Coneixença mútua que organitzem cada any amb estudiants de 1r d'ESO que cursen l'assignatura Apropem-nos, a l'Escola Proa del Districte de Sants-Montjuïc.



Participació a la Marató del Mediterrani amb «Incluyendo sonrisas»

Residència i CDO Montjuïc



Festes de Maig de Badalona

CTO Badalona

Participació en la cremada del Dimoni elaborat al taller d'Ecoaula amb paper reciclat.

6. L'impacte en la qualitat de vida

Empoderament, reconeixement de les nostres capacitats i del nostre paper en la societat

Projectes destacats



Celebració del Dia de la Dona, 8 de març

Residència i Centre de Dia i Ocupacional Montjuïc

Celebrem aquest dia de manera especial, amb la lectura del manifest elaborat per DINCAT, la projecció de la pel·lícula *Manual de la buena esposa* i la preparació d'un photocall.



Festival d'expressió artística Can Felipa

CTO Poblenou i altres serveis

En el marc del Taller d'Expressió Artística es va organitzar un Festival d'Arts Escèniques on van participar companys d'altres centres d'Aspace que també havien preparat alguna actuació.



Apadrinament dels dos escocells

CTO Poblenou

Hem apadrinat dos escocells que tenim a l'entrada del centre del carrer Bilbao. Ens encarreguem de cuidar-los i que facin goig al nostre carrer.

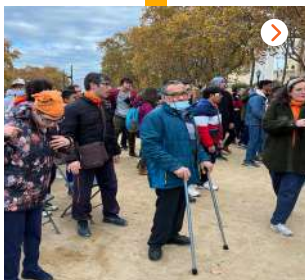

Participació al Consell Sectorial de l'Institut municipal de persones amb discapacitat del Districte Sants-Montjuïc

Residència Aspace Montjuïc

Persones usuàries i professionals de diferents entitats del districte ens reunim periòdicament per intercanviar experiències i organitzar diferents projectes, com la celebració del Dia internacional de la Discapacitat



Obra de Teatre

CTO Badalona

El grup de Teatre del Centre va crear la posada en escena d'una obra de teatre titulada *Les aventures de Kim Scissors*. Aquesta obra es va representar al Centre Cívic La Salut de Badalona en un acte obert al públic.



Jocs Florals i I Certamen de poesia

CTO Badalona

Cada any al mes de maig se celebren els Jocs Florals, un esdeveniment cultural on les persones ateses concuren amb l'elaboració d'un conte, relat o poesia, en format individual o grupal.



Participació a la campanya #yoddecido de la Confederación Aspace - Residència i Centre de Dia i Ocupacional Montjuïc

El dret a la vida independent significa la inclusió de les persones amb paràlisi cerebral a la comunitat, però per això cal que se'ls permeti prendre les seves pròpies decisions.



6. L'impacte en la qualitat de vida

Projectes solidaris

Projectes destacats



Recollida d'aliments per a Ucraïna – Banc dels Aliments.

CDO Montjuïc i Residència

Quan esclata la guerra d'Ucraïna, les persones usuàries de Residència i CDO decideixen organitzar un recapte d'aliments per enviar a les persones necessitades.



Col·laboració amb la Fundació La Marató de TV3 *Residència i CDO Montjuïc i CTO Badalona*

Dedicada l'any 2022 a les malalties cardiovasculars, participem un any més aportant una part de la recaptació de la nostra botigueta de Nadal. Uns dies abans, vam rebre una psicòloga voluntària de la Fundació La Marató de TV3, que que ens va explicar amb un vídeo, i responent les nostres preguntes, en què consistia la Marató.



Recaptació per a l'associació De la Jaula a la Vida *Residència i Centre de Dia i Ocupacional Montjuïc*

Ens van visitar l'Amanda i la Carla, dues noies fantàstiques al darrera del projecte @adopta.loveanimals. bcn, dedicat a rescatar i posar en adopció animals abandonats. Ens van presentar un vídeo que ens va permetre conèixer què fan cada dia. Al multitaler vam preparar diferents objectes per oferir a la paradeta de Nadal, i vam dedicar la recaptació a l'Associació.



Setmana de la UNESCO *CTO Poblenou*

Com a membre de la xarxa d'Escoles Associades a la UNESCO, cada any celebrem l'aniversari de la creació de la UNESCO dedicant una setmana d'activitats relacionades amb un projecte de solidaritat vinculat a aquesta xarxa.

6. L'impacte en la qualitat de vida

Visibilitat i sensibilització a la societat

Projectes destacats



Inauguració de l'exposició **MIRADES**

Tots els centres

Coincidint amb la reunió de presentació del curs 2022-2023 es va inaugurar una exposició fotogràfica creada per les persones ateses al centre que va voler captar l'essència de la persona a través de la mirada, tot just en un context de post confinament.



Setmana Europea de l'Esport

Tots els centres

Del 23 al 30 de setembre vam celebrar la Setmana Europea de l'Esport, amb l'objectiu de promoure l'activitat física i l'esport adaptat. L'equip d'esports d'Aspace va organitzar una sèrie d'activitats que vam complementar amb una xerrada sobre vida saludable.



Open Day - Cruyff Foundation

Tots els centres

Participació en l'esdeveniment orientat a promocionar l'esport entre les persones amb discapacitat a les instal·lacions del pavelló de la Marbella.



Cursa de la Paràlisi cerebral

Tots els centres

Participació per part de persones ateses als nostres centres en la 10a Cursa «En marxa per la Paràlisi Cerebral», organitzada per la Federació Catalana de la Paràlisi Cerebral (FEPCCAT), al districte de Les Corts de Barcelona en el marc de la Festa Major, comptant amb un ambaixador molt especial, l'Àlex Roca, la primera persona amb paràlisi cerebral a completar la Titan Desert.



Participació al CROS de Sants

Residència i CDO Montjuïc

El 30 de novembre vam participar al Cros de Sants. Durant les setmanes prèvies vam assistir als entrenaments a l'Estadi Serrahíma, juntament amb altres entitats del districte. Aquesta cursa ens va permetre gaudir d'una estona d'esport i oci, amb l'ajuda de l'Associació Esportiva Barcelona, que va acompanyar les persones usuàries de Residència.



Projecte «Coneix Aspace-Badalona»

CTO Badalona

Es tracta d'un projecte obert a escoles, instituts i altres centres o entitats on es fa una visita al Centre de Badalona en la qual els usuaris expliquen al grup què és el Centre Ocupacional. Les escoles amb les quals hem realitzat aquesta activitat són: IES Joan Maragall Badalona, Institut La Salle de Gràcia, Escoles Arrels Blanquerna i Arrels-Esperança de Badalona i Institut Milà i Fontanals.



Projecte Servei Comunitari

CTO Badalona

Es tracta d'un voluntariat que fan els instituts a centres de col·lectius vulnerables. Concretament nosaltres tenim convenis amb les escoles Arrels-Blanquerna i Arrels Esperança de Badalona. Aquest any han vingut 4 estudiants de secundària dues tardes a la setmana, durant 3 mesos, a fer voluntariat amb els nostres usuaris.



Jornades socioesportives

CTO Badalona

Jornades socioesportives amb altres centres educatius de primària i secundària. Els objectius de les trobades són donar visibilitat i trencar els estereotips relacionats amb la discapacitat, a més de promoure la inclusió social a través de l'activitat física i l'esport i l'enriquiment mutu de les persones que hi participen.

Aquest curs es va realitzar amb alumnat de l'Escola Singuerlin de Santa Coloma (1r d'ESO) i usuaris de la Residència i Centre de Dia. Es va dur a terme una jornada d'intercanvi en les quals totes les persones participants es van conèixer una mica, van superar reptes esportius i van aprendre característiques de diferents esports adaptats.



Tallers i activitats ocupacionals destacats



CTO Poblenu

- Revista *Ep estem aquí*
- Festa de la primavera. jardí vertical CTO Poblenu
- Construcció i disseny d'un joc artesanal «El sac sense por».
- Taller mediambient
- Taller vida saludable
- Taller d'arts escèniques
- Tallers manipulatiu
- Taller cognitiu
- Tallers temàtics

CTO Badalona

- Taller Ecoaula
- Taller de cuina
- Taller de vídeo
- Tallers d'informàtica i gestions
- Taller de ràdio
- Tallers d'autonomia i accessibilitat al carrer
- Tallers l'Alexa a l'àrea de cuina:
- Tallers de teatre
- Taller de Canva
- Club de lectura
- Taller d'actualitat
- Juguem amb la història de l'art
- Taller de disseny / creació i màrqueting
- Taller de targetes
- Taller Viagem

CDO Montjuïc i Residència

- Art i manualitats
- Moviment
- Què, qui, com
- Debat
- Preparació cap de setmana
- Jocs de taula
- Jocs interactius
- Karaoke:
- Llar - Residència
- Cine
- Espai de reflexió

Projectes Intercentres

Uns aprenem dels altres, uns creixem gràcies als altres

Fem de guia de Rutes Turístiques. En el marc del projecte Intercentres, pel qual es dissenyen activitats o tallers conjunts pels diferents serveis d'Aspace, es van organitzar quatre rutes turístiques, cadascuna dissenyada per un dels centres (Residència, CDO, Badalona i Poblenu). Ha estat una activitat molt completa, ja que al marge del gaudi social de compartir espai amb companys d'altres centres, també va comportar nous coneixements, i la feina prèvia ocupacional a cada centre per preparar els guies.

- CTO Poblenu va fer de guia al Barri de Poblenu.
- CTO Badalona va fer de guia per Badalona.
- Residència i CDO van fer de guia al conjunt modernista de l'Hospital de Sant Pau

Fisioesport (Projecte d'Atenció Integrada)

En aquesta activitat intervé el servei d'esport juntament amb el de fisioteràpia, i esdevé una eina que afavoreix el treball multidisciplinari i integrat.

Integrar esport i fisioteràpia en una mateixa sessió permet treballar alhora molts dels aspectes fonamentals en el desenvolupament de les persones usuàries.

7. Altres serveis

Serveis que s'ofereixen als centres de caràcter voluntari i opcional, que complementen el Programa General d'Atenció i de Neurorehabilitació, però que no formen part d'aquest, i en cap cas substitueixen els serveis bàsics concertats per l'Administració.



EL SERVEI D'ESPORTS

És un servei transversal, constituït per un equip de professionals provinents de diferents camps de l'activitat física, sempre amb una base docent.

La filosofia d'atenció a l'usuari/a és promoure l'activitat física com a font de plaer i socialització; una pràctica que permeti mantenir i desenvolupar les capacitats motrius, sensorials i cognitives per adquirir i/o conservar la màxima autonomia possible.

Amb aquest objectiu, el servei gestiona, planifica, imparteix i avalua les activitats físiques que s'ofereixen als usuaris/es d'Aspace dels diferents Centres Ocupacionals, Residència i Escola, treballant amb la resta de professionals de les diverses àrees de manera transversal.

ACTIVITAT AQUÀTICA

Total participants
102

ESPORT PER A TOTHOM (adults)

Total participants
167

ENTRENAMENTS PERSONALS

Total participants
11

FISIOESPORT

Total participants
15

MUSICOTERÀPIA

A través de la música es pretén millorar la salut física i mental, treballant aspectes com la comunicació i el llenguatge, el moviment, l'àrea sensorial, i cognitiva, sempre dirigit per un musicoterapeuta i en un context terapèutic. Activitat dirigida pel musicoterapeuta.

Persones ateses: 25 Poblenu – 164 sessions
Persones ateses Badalona 41 – 252 sessions
Persones ateses a la Residència i CDO

TERÀPIA ASSISTIDA AMB GOSSOS

Persones ateses:

CTO Poblenu 22 participants + 72 sessions

CTO Badalona 11 participants + 54 sessions

Residència i CDO + 42 participants + 392 sessions

Les sessions estan dirigides pel cuidador dels gossos i la fisioterapeuta del centre. Es treballen aspectes físics i psíquics de la persona. Mitjançant grups homogenis realitzem activitats diverses com ara sessions de relaxació, circuits guiats, passejades per l'entorn, aprenentatge de cura dels gossos, ensinistrament, entre d'altres.

ESTIMULACIÓ MULTI SENSORIAL

Activitat que es realitza a la sala multisensorial. Recerca del despertar sensorial a través de l'acció i l'experimentació. Supervisada per la fisioterapeuta i la terapeuta ocupacional.



Escola d'Educació Especial

Després d'un període de pandèmia, la nostra escola es torna a retrobar amb les famílies i el barri.

- > 1. Escola d'educació especial
- > 2. Projectes transversals
- > 3. Activitats pedagògiques
- > 4. Activitats destacades



1. Escola d'Educació Especial



L'Escola d'Educació Especial ASPACE som una escola concertada pel Departament d'Educació de la Generalitat de Catalunya on donem atenció a alumnes d'edats compreses entre els 3 i els 21 anys.

Som una escola especialitzada en infants amb pluridiscapacitat, paràlisi cerebral, i/o altres patologies del neurodesenvolupament.

Dissenyem i implementem un pla terapèutic individualitzat pedagògic i rehabilitador amb una mirada centrada en l'alumne/a, tenint en compte les seves característiques, les capacitats i necessitats englobades en el marc escolar, de salut i familiar.

El Servei d'Hospital de Dia ofereix seguiment i abordatge en l'àmbit de la salut mental, la psicoestimulació, així com rehabilitació integral diària als alumnes. D'aquesta forma, els nostres alumnes amb estat de salut complex poden rebre una atenció personalitzada i intensiva per al foment del seu neurodesenvolupament i millora de la seva qualitat de vida.

SERVEI HOSPITAL DE DIA

96

places concertades.

25% Educació infantil

35% Educació primària

40% Educació secundària

100%

alumnes amb pluridiscapacitat

Grau de pluridiscapacitat:

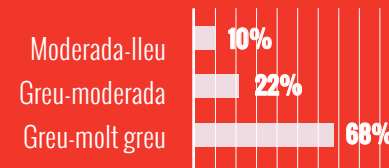

Equip de professionals

Mestres · Psicòlegs · Fisioterapeutes · Logopedes · Terapeutes Ocupacionals · Musicoterapeuta · Metges especialistes neuropediatria, medicina física i rehabilitadora i psiquiatria · Infermeria · Treballadora social · Auxiliars i monitors



2. Projectes transversals

Com a projecte educatiu, a banda de treballar les àrees curriculars adaptades a les necessitats dels nostres alumnes, treballem tots aquests projectes transversals.

BLOG



Considerem que el blog és un medi actiu i dinàmic i és un recurs més per apropar-nos a les famílies del nostre alumnat.

Durant l'any 2022, hem estat molt actius al blog de l'escola amb **149** publicacions.



LA INTERCULTURALITAT

L'educació intercultural és una resposta pedagògica a l'exigència de preparar la ciutadania perquè pugui desenvolupar-se en una societat plural i democràtica. Té com a finalitat última la igualtat en drets, deures i oportunitats de totes les persones, promovent espais d'inclusió que ajudin a viure en una mateixa societat basats en la igualtat i el reconeixement a la diferència en un marc de valors comuns propi de les societats democràtiques.



PROJECTE ESCOLES + SOSTENIBLES

Amb el Projecte Escoles+sostenibles, es vol aconseguir que tota la comunitat educativa pugui adoptar un enfocament integral per fer front els reptes de la sostenibilitat i l'emergència climàtica.



PROJECTE LINGÜÍSTIC

El projecte lingüístic de la nostra escola es basa en la necessitat d'elaborar una eina que ens permeti treballar els objectius referents que reflecteixin la normativa vigent sobre les llengües catalana i castellana, sempre des de la nostra pròpia realitat com a escola d'educació especial.



A L'ESCOLA FEM SALUT

Des del curs 2018-2019, l'Escola d'Educació Especial ASPACE participa en el projecte «A l'escola fem Salut» de la Taula d'Educació del Pla Comunitari del Poblesec. Es porten a terme activitats vertebrades en tres eixos: tenir cura de si mateixos, tenir cura de la nostra escola i tenir cura del planeta.



PROJECTE DE CONVIVÈNCIA

El Projecte de Convivència és l'instrument on es reflecteixen les accions que el centre docent desenvolupa per capacitar tot l'alumnat i la resta de la comunitat educativa per a la convivència i la gestió positiva dels conflictes.



3. Activitats pedagògiques

Educar va molt més enllà de fer possible que els infants aprenguin o adquireixin coneixements. Implica proposar reptes cognitius, crear un ambient ric i facilitador de relacions humanes, donar oportunitats per reforçar la pròpia confiança i l'autoestima, assegurar el camí cap a l'autèntica autonomia i ajudar que els infants es puguin anar fent una idea adequada del món en què viuen i viuran.

EDUCACIÓ PRIMÀRIA

- Àmbit lingüístic
- Àmbit matemàtic
- Àmbit del coneixement del medi
- Àmbit artístic
- Àmbit d'educació en valors
- Àmbit digital
- Àmbit d'autonomia i iniciativa personal



EDUCACIÓ INFANTIL

- Àrea de descoberta d'un mateix i dels altres
- Àrea de descoberta de l'entorn
- Àrea de comunicació i llenguatges



EDUCACIÓ SECUNDÀRIA

- Àmbit lingüístic
- Àmbit matemàtic
- Àmbit científicotecnològic
- Àmbit social
- Àmbit artístic
- Àmbit cultura i valors
- Àmbit digital
- Àmbit personal i social



4. Activitats destacades

Treballem transversalment el currículum a través d'altres activitats, on aprenem jugant i gaudint.



Musicoteràpia

L'objectiu principal de les sessions de musicoteràpia és la de millorar la qualitat de vida dels alumnes de l'escola, proporcionant més autonomia i facilitant un espai d'interacció comunitària i de benestar. Ens centrem en les diferents àrees de la persona, que són l'àrea física, la cognitiva, la social i l'emocional.



Aula sensorial

A l'aula d'estimulació sensorial les nostres alumnes poden gaudir d'un espai expressament habilitat per treballar les diferents àrees sensorio-motrius: vestibular, propioceptiva, tàctil, visual, auditiva, olfactiva i vibratòria. És un espai ideal per treballar diferents tipus de necessitats del desenvolupament psicomotriu, a través de la relaxació, l'estimulació i la integració sensorial. Espais accessibles des de la pròpia experiència i realitzant un recorregut pels espais del CIM.

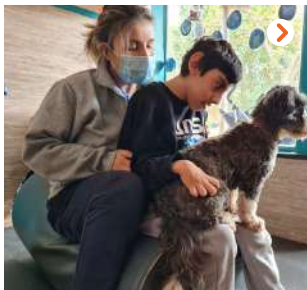

Activitat terapèutica de gossos

És un abordatge terapèutic on el gos és el nexa d'unió alumne-terapeuta. Es basa en l'estimulació mitjançant la interacció humà-animal per afavorir el benestar general en l'àmbit psicoafectiu. Es tenen en compte totes les àrees d'aprenentatge, des de l'àrea psicològica i cognitiva, fins a la de comunicació i llenguatge, així com la psicomotora i l'àrea de socialització.



Escacs

L'activitat dels escacs, a més de permetre estimular el raonament lògic, fomenta el pensament individual alhora que obliga a reconèixer el pensament de l'altre. Els escacs, a més, posen en condicions similars a qui té i a qui no té discapacitat motora; en aquest aspecte, els ajuts tècnics són una bona eina per als alumnes que presenten més dificultats d'execució. També són, doncs, una bona oportunitat per exercitar les habilitats comunicatives a través de les eines TIC.



Ioga integratiu

El ioga integratiu adapta les diferents tècniques de ioga per arribar a totes les persones independentment de les seves capacitats, a través de les postures del ioga clàssic, la respiració, la relaxació profunda combinades amb el so, el massatge i diferents tècniques d'integració sensorial.



La maleta: Expressart

El projecte es porta a terme a través de la maleta originària cedida pel MACBA i està pensat per acostar els alumnes a l'art contemporani. Seguint una programació d'activitats seqüenciades, els alumnes treballen amb la col·lecció d'objectes quotidians que hi ha dins una maleta (el «museu portàtil») i que acabaran formant part de diferents «obres d'art» elaborades per ells mateixos. Es tracta d'un projecte interdisciplinari on es treballen diferents àrees del currículum: educació artística, coneixement del medi natural, social i cultural i llengua.



Festes populars

La nostra escola ofereix l'oportunitat de gaudir les festes com un punt de trobada i de participació. Aquestes celebracions proporcionen moments divertits, diferents i de convivència. Com a escola, creiem que el coneixement de les festes i tradicions és un aspecte important, ja que a través d'elles promovem l'estima de la pròpia identitat, la de cada infant. Aquestes activitats interdisciplinàries i de trobada de tota la comunitat educativa, on l'alumnat és el protagonista serveixen també per despertar el sentit de pertinença, unió, solidaritat i respecte a tots els pobles i cultures.

... entre d'altres.



L'entitat

Posem en marxa el nou
Pla estratègic 2023-2027

- > 1. Òrgan de govern
- > 2. Equip humà
- > 3. Informació econòmica
- > 4. Comunicació
- > 5. Responsabilitat Social Corporativa
- > 6. Aliances estratègiques, treball en xarxa i agraïments.
- > 7. Internacionalització

1. Òrgan de govern: Patronat

President d'Honor:

Sr. Jorge de Pallejá Ricart

President:

Sr. Jordi Portella Rebordosa

Vicepresident:

Sr. Josep Ballester Roselló

Vocal:

Sra. Concepció Mestres i Miralles

Vocal:

Sra. Anna Fornós i Barreras

Vocal:

Sr. Lluís Farrés i Cardoso

Vocal:

Sr. Marcel Carrera i Cortiella

Vocal:

Sr. Josep M. Roch i Llamas

Vocal:

Sr. Josep M. Bosch i Vidal

Vocal:

Sr. Carles Sanrama i Sánchez

Secretària i no patrona:

Sra. Elena Puigdevall Grau

2. Equip humà

Professionals

272

215
dones



57
homes

Personal equivalent jornada completa. **225,32**

Professionals amb discapacitat. **9** (5 homes i 4 dones)

Un 3,31% de la plantilla

243 Professionals assistencials

Metges/ses, psicòlegs/òlogues, fisioterapeutes, terapeutes ocupacionals, logopedes, treballadors socials, monitors/es (Esports, Residència, Escola, CTOs), auxiliar (Escola, Residència, CTO, CDIAP), mestres, tècnics especialistes, infermer/a, auxiliars clínics.

Perfil dels professionals

Diversitat d'origen dels professionals: **30** persones són d'altres nacionalitats diferent a l'espanyola: un **11,15 %**

Maduresa dels professionals

Mitjana d'edat: **42,43** anys

Moda (edat més freqüent): **51** anys

El 54 % és major de **40** anys.

29 Professionals no assistencials

Serveis generals, perfils admissiions i administratius, monitors de transport, gestors de centre, equip directiu.

Distribució per franges d'edat:

De 18 a 25 anys: **5,20 %**

De 26 a 30 anys: **12,27 %**

De 31 a 40 anys: **28,25 %**

De 41 a 50 anys: **26,02 %**

De 51 a 65 anys: **28,25 %**



Contractació/ocupació:



90,44 %
dels contractes

(sempre per causa temporal justificada, principalment interinitats) impliquen menys d'un 10 % de contractes.





2. Equip humà Formació

38
accions formatives



6.125,5 h
hores de formació

901
participants

De les quals **5.452**, per tant, un **86%** dins la jornada

Valoració de la formació:

Valoració general de la satisfacció **3,46** punts sobre **4**

Un **74,14%** han estat valorades com a molt satisfactòries
(puntuació de 3,5 o més).

Un **25,86%** han estat valorades amb una satisfacció mitja-alta
(puntuació superior a 2,5 i fins a 3,4)

És significatiu destacar que cap formació s'ha valorat per sota de **2,66** (que ha estat la puntuació més baixa).

Destaquem

Formació:

El total del crèdit de formació s'ha exhaurit en la seva totalitat.

Selecció:

S'han portat a terme 23 processos de selecció (vs 12 del 2021)

Prevenició de riscos i salut laboral:

- Les dades de sinistralitat i en general d'absentisme fruit de les baixes mèdiques no han estat bones i han incrementat en relació a l'any anterior.
- A l'últim trimestre es va voler dur a terme una formació general per conscienciar dels riscos al lloc de treball i les mesures preventives.
- Es van refer els organigrames d'emergències de tots els centres i es van actualitzar els equips.
- Es va seguir fent sensibilització davant dels riscos a evitar.
- Es van fer dues jornades dins dels Projectes de Píndoles de Benestar per promoure la salut laboral (Píndola de Mindfulness i Píndola de sistema organitzatiu GTD)

Conciliació laboral i personal:

Continuïtat en matèria de conciliació basada en ajustos de calendaris/horaris sempre que es pugui donar una cobertura del servei a l'usuari/pacient.

Principals objectius del 2023:

Millorar el procediment d'acollida en base a les noves realitats i actualitzacions.

Igualtat:

- Avaluar el Pla d'Igualtat i assentar les bases d'un nou PI per als 4 anys (2024-2028)

Prevenició de riscos i salut laboral:

- Preparar simulacres als diferents centres segons planificació anual.
- Continuar amb el Projecte de Píndoles de Benestar per a la cura dels professionals.



3. Informació econòmica

Els comptes anuals de l'exercici 2022 han estat auditats per González i Cia Auditadors, S.L., amb opinió favorable sobre la imatge fidel dels estats financers de l'entitat.



INGRESSOS

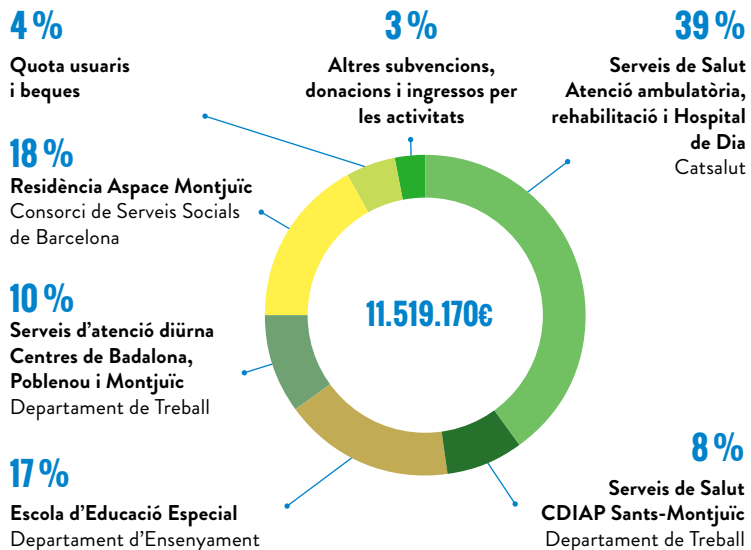

Classificació dels ingressos



DESPESES

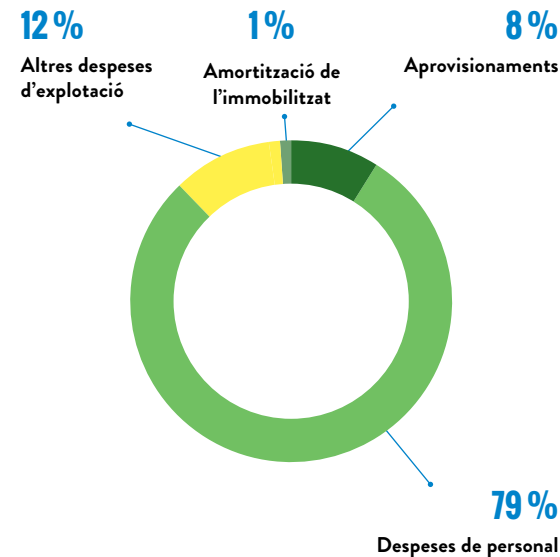



4. Comunicació

L'any 2022 hem treballat la presència a tots els canals augmentant el nombre de publicacions i de seguidors.



WEB

Visites rebudes a la web: **34.070**
 Usuaris de la nostra web: **23.152**
 Pàgines visitades: **84.098**

Els nous visitants (**68%**) han superat els visitants recurrents (**32%**), un indicatiu que la pàgina web cada cop està rebent més persones que volen conèixer més sobre l'entitat.

Procedència dels nostres usuaris de web:

Europa: **20.423 visitants.**
 Amèrica Llatina: **1.914 visitants.**

El **61%** del usuaris han accedit a la web mitjançant l'ordinador, el **38,2%** pel mòbil i el **0,8%** per tauleta.

Aquestes dades ens indiquen que les persones que volen buscar informació sobre Aspace Catalunya prefereixen fer-ho de forma exhaustiva, no pas cercant la immediatesa del mòbil.

Objectius web 2023:

- Disposar d'una nova web actualitzant-ne el disseny, millorant l'experiència de l'usuari i alineant-la amb les necessitats futures.
- Tenir operativa la versió en castellà de la web.
- Introduir millores SEO a la pàgina web, incrementant el tràfic orgànic, referencial i social.

ALTRES DADES

13.000 interaccions amb Google My Business, un **262,12%** que l'any 2021. L'eina «Cómo Llegar» és la més utilitzada, seguida del telèfon i les visites al lloc web.

DADES XARXES SOCIALS

f Facebook
 Seguidors: **2.499**

Tot i que el nombre de publicacions realitzades en aquesta xarxa social ha baixat respecte al 2021, el nombre d'usuaris ha augmentat un **22,02%**.

t Twitter
 Seguidors: **1.164**
 Increment del **5,43%** respecte el 2021.
 Increment de piulades: **54,55%**

Instagram
 Seguidors: **4.673**
 Representa un creixement del **12,74%** respecte el 2021, un total de **528** persones.

in LinkedIn
 Seguidors: **1.573**
 Ritme de creixement estable de forma ininterrompuda.

Vimeo:
 El número de visites totals a Vimeo va ser de **9.500** al 2022. D'aquestes visites, **7.100** són de la ciutat de Barcelona.

BONES PRÀCTIQUES EN COMUNICACIÓ

- Ús del llenguatge respectuós i inclúsiu en tots els canals de comunicació emprats.
- Compromís amb el llenguatge fàcil, tenint present tots els col·lectius que conformen la nostra societat.
- Més presència de l'activitat i serveis que oferim (increment de publicacions).
- Foment de la comunicació interna amb projectes com Aspace en 3 minuts i Innova en 3 minuts on es comuniquen a nivell intern projectes **des de les diferents àrees de treball.**

OBJECTIUS 2023

Fer un pla de comunicació alineat amb el Pla estratègic 2023-2027 i que respongui a les necessitats comunicatives de l'entitat. Millorar a la vegada la comunicació amb els diferents grups d'interès, i incrementar la visibilitat, presència en mitjans i referència com a entitat dels sectors social, sanitari i educatiu.





5. Responsabilitat Social Corporativa

A través de la col·laboració conjunta de la UCH i Vector 5, hem treballat el perfil de compromís social, per enfocar la RSC de forma global i amb un sentit estratègic, tenint present els 5 vectors de l'organització: bon govern, econòmic, laboral, social i ambiental. El compromís social és cada vegada un valor diferencial i estratègic en les entitats que presten serveis d'atenció a les persones. Per això hem començat a treballar de manera transversal i ens proposem una sèrie d'accions de millora els propers anys.



BON GOVERN:



Disposem d'un portal actualitzat de transparència al nostre web que conté informació sobre concerts econòmics, subvencions, rendició de comptes, plans, bones pràctiques i sostenibilitat.

- La Fundació vetlla per les obligacions legals en relació a la llei de prevenció del blanqueig de capitals i finançament del terrorisme.
- **Aliances estratègiques:** tenim establertes col·laboracions de diversos tipus, en funció de l'activitat realitzada (assistencial, docència, recerca, formació) i del compromís (intercanvis, integració, transformació), fomentant el treball en xarxa amb la resta d'entitats de l'entorn sanitari, social i educatiu.
- Compromís de la direcció per a la sostenibilitat, la transparència i la RSC, incloent-ho en l'estratègia del futur PE 2023-2027.
- Existència de comissions i grups de treball relacionades amb la sostenibilitat, la seguretat de la informació, la seguretat laboral, la sostenibilitat econòmica i la qualitat en els serveis.
- Existència d'una política de donacions.
- Respecte i compromís amb les diferents cultures i llengües de diferents indrets d'on provenen les persones ateses en els nostres serveis.
- Sistemes de comunicació de suggeriments i reclamacions.
- Protecció de dades: aquest 2022 hem realitzat un *checklist* de seguiment per part de Faura Casas, auditors amb resultats favorables. També hem format a tot el personal de l'organització en protecció de dades i hem portat a terme diverses accions de sensibilització vers la ciberseguretat i la protecció de les dades sensibles.
- Xerrades al sector sobre recomanacions i bones pràctiques a diferents professionals en relació amb l'aplicació ètica del valor de la intimitat, amb la col·laboració de Dincat.
- Comissions de treball amb professionals de diferents àrees i serveis per fomentar la participació i el coneixement.





5. Responsabilitat Social Corporativa

MEDI AMBIENT:

- Mesures d'estalvi energètic: hem establert mesures d'estalvi d'electricitat.

2021: 613147 Kwh

2022: 550046 Kwh

Malgrat l'increment del 28 % de cost total en les factures, hem disminuït el consum d'electricitat en KWh un 15 %

- Campanya de sensibilització sobre impressió responsable

277.890 impressions 2021

253.066 impressions 2022

Reducció de consum d'impressions **-24.824 = -9 %**

- Il·luminació eficient a tots els centres: il·luminació led.
- Mobilitat sostenible: es disposa de pàrking per a bicicletes, i es fomenta la utilització de transport públic.
- S'han instal·lat plaques fotovoltaïques amb la finalitat d'obtenir energies renovables. Al 2023 podrem disposar de dades d'estalvi energètic.
- Es realitzen tallers d'economia circular als centres diürns, residència i escola, amb la finalitat de reciclar materials i no consumir en excés, per exemple per decorar els centres, o com a adob per als horts dels tallers.
- Hem establert una comissió de sostenibilitat per treballar aspectes de sostenibilitat social i ambiental en totes les àrees de l'entitat i transmetre el valor de la sostenibilitat en tots els professionals d'Aspace de forma transversal.



COMPROMÍS SOCIAL I LABORAL

- Diversos contractes amb proveïdors, concretament amb centres especials de treball i empreses d'economia social: contractació del servei de jardineria amb CET Fundació Tallers (salut mental); contractació del servei de neteja amb CET Selid (col·lectius vulnerables) i compres de productes alimentaris al CET L'Olivera (persones amb discapacitat).
- Activitats de col·laboració amb La Marató de TV3 amb la finalitat de recaptar fons per a la causa.
- Banc dels aliments: campanyes de recollida d'aliments al Nadal i l'estiu.
- De la Jaula a la vida: realització d'activitats conjuntes i captació de fons per a l'associació de recollida de gossos i altres animals abandonats.
- Aspace solidària: donatius amb l'adquisició de punts de llibre elaborats pels usuaris d'Aspace durant Sant Jordi. Els donatius es van destinar a Càrites Internacional que aniran cap a les persones necessitades arran del conflicte bèl·lic d'Ucraïna.
- Hem afavorit la salut dels nostres professionals, oferint *mindfulness* i bones pràctiques ergonòmiques i d'exercici físic, i formació en un sistema organitzatiu de la gestió personal i professional.
- Ús del llenguatge fàcil en les comunicacions amb els usuaris i en les publicacions de l'entitat.
- Pla de Voluntariat.
- Un total de 27 famílies amb dificultats socials han estat becades per Aspace amb beca transport i beca menjador per un import de 25.852 €.





6. Aliances estratègiques

Disposem d'una xarxa d'aliances estratègiques amb diferents entitats del sector sanitari, social i educatiu per donar resposta a les necessitats presents i futures del nostre col·lectiu en matèria assistencial i docència.

Àmbit assistencial



Àmbit docència



Treball en xarxa i intercanvis amb la comunitat

- Institut del Teatre • CEIR-ARCO ARAGÓ
- Institut Salvador Seguí • INEF • Institut Vall d'Hebron
- IBE - Institut Barcelona Esports
- Institut Joan Maragall Badalona • Institut La Bastida Badalona
- Institut La Salle de Gràcia • Centre Comercial Català
- Federació Catalana de Paràlisi Cerebral FEPCAT
- Unió Catalana d'Hospitals (UCH) • Federació ECOM
- COCARMÍ • DINCAT • Confederació ASPACE
- Federació Esportiva Catalana de Paralítics Cerebrals
- Egoísmo Positivo • Fundació La Marató
- Fundació Banc dels Aliments • Proyecto Tan Amigos
- De la jaula a la vida.

Agraïments

- Loteria Iayan S.L. • Garcia Emquies, Alberto
- Martiderm, S.L. • Kimaldi electronic, S.L.
- Pallejà Ricard, Jorge • Leroy Merlin España S.L.
- Departament de Drets Socials • Fundación Roviralta
- Fundación Once • Fundació Antoni Serra Santamans
- Ajuntament de Barcelona: Institut Municipal de Persones amb Discapacitat • Institut Barcelona Esports
- Ajuntament de Badalona • Diputació de Barcelona



7. Internacionalització

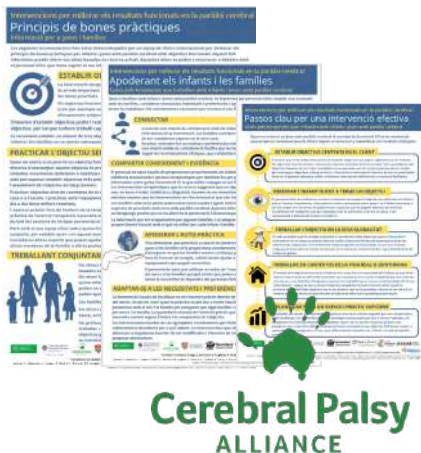

Cerebral Palsy Alliance

Col·laboració en la traducció de guies de Pràctica Clínica al català i projecte d'implementació d'estudis de recerca a la població que atenem.



ADEFIP

Participació com a ponents en el I Congrés Internacional organitzat per "l'Associação dos Deficientes Físicos de Poços de Caldas" a Brasil a nivell assistencial en l'àmbit neurorehabilitador i esport adaptat.



BISFED

Creació d'un grup de recerca amb la Boccia Internacional Sports Federation liderat per la Fundació Aspace Catalunya i FEDPC en matèria de Recerca en la classificació medicoesportiva en l'esport Paralímpic de Boccia.



World Hospital Congress IHF

Participació en el 45è Congrés Mundial d'Hospitals a Dubai amb una ponència oral i un pòster sobre l'adaptació de la nostra cartera de servei a la pandèmia i contribució com a entitat a l'Agenda 2030.

Avancem junts! Innovem amb visió de futur!



Concertats amb



Generalitat de Catalunya
**Departament
de Salut**



S/ Sistema de
Salut de Catalunya



CSB Consorci Sanitari de Barcelona
Ens públic de la Generalitat de Catalunya
i l'Ajuntament de Barcelona



Generalitat de Catalunya
**Departament
de Drets Socials**



**Consorci
de Serveis Socials
de Barcelona**
Generalitat de Catalunya
Ajuntament de Barcelona



Generalitat de Catalunya
**Departament
d'Educació**



**Consorci d'Educació
de Barcelona**
Generalitat de Catalunya
Ajuntament de Barcelona