

# Memòria 2015

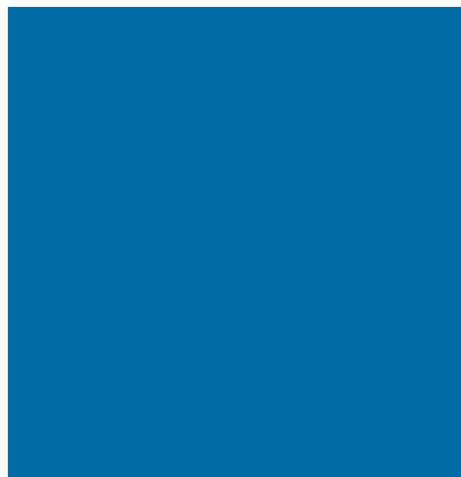



## ÍNDEX

1.	Salutació del President	5
2.	Fites aconseguides i reptes de futur	7
3.	La nostra entitat: missió, valors, visió	8
4.	Òrgan de govern	8
5.	Els nostres usuaris i els nostres recursos humans	10
6.	Cartera de Serveis d'atenció a les persones	12
7.	<b>Serveis de Salut i de Rehabilitació</b>	
	CCEE	16
	CDIAP	18
	CRA	19
8.	<b>Serveis Pedagògics</b>	
	Escola	22
9.	<b>Serveis Comunitaris</b>	
	Projectes de cohesió entre serveis	26
	Residència	27
	CTO Poblenou	30
	CTO Badalona	32
	Lleure i Respir	34
	Transport	36
	Esports	37
10.	Informació econòmica	38
11.	Recerca	39
12.	Fets associatius rellevants	40
13.	Agraïments	42



## 1. SALUTACIÓ DEL PRESIDENT



**Sr. Lluís Farrés Cardoso**  
President de l'Associació

**U**n any més ha arribat el moment de compartir amb tots vosaltres el balanç de l'any a la nostra associació.

A la memòria hi trobareu un recull detallat de tot el que hem pogut fer al llarg d'aquests dotze mesos. Se'm fa molt difícil destacar alguna de les fites aconseguides sense córrer el risc de no fer justícia amb molts i molts projectes, molts i molts esforços que els diferents equips de l'associació han fet durant l'any. Una de les dades més destacades d'aquest darrer any ha estat sense dubte la posada en marxa del servei de la residència, el creixement important dels serveis, de les persones ateses i dels professionals i voluntaris que fan possible caminar cap a la consecució dels nostres objectius: volem que ASPACE sigui una entitat de referència en l'atenció a persones amb paràlisi cerebral, en la formació dels professionals i en l'experiència, qualitat i excel·lència de servei, i tot això ho volem fer essent fidels als nostres valors: respecte, compromís, solidaritat, innovació, eficiència, excel·lència, flexibilitat i adaptació a les necessitats individuals.

Aquest any vull destacar per sobre de tot el compromís, l'esforç, la dedicació i la voluntat de millora de tot l'equip, de les 257 persones que avui treballen a ASPACE, 65 de les quals s'han incorporat durant aquest darrer any amb motiu de la posada en funcionament de la residència. A tot aquest equip humà també hi hem d'afegir la feina dels 72 voluntaris que han col·laborat d'una manera o altra en els diferents serveis. En aquest moment de creixement és molt important reconèixer la tasca feta per tots els equips i pels seus responsables per fer que tots els centres i serveis funcionin amb la mateixa sintonia. D'aquesta manera ens assegurem que les persones amb paràlisi cerebral i les seves famílies se sentin acompanyades amb l'esperit i la filosofia que caracteritza ASPACE i que els nostres fills estiguin sempre atesos amb professionalitat, estimació i rigor, amb l'objectiu de millorar la seva qualitat de vida, reconfortar les famílies i fer de l'organització un lloc on la gent vol treballar i on té oportunitats de creixement professional i formatiu.

Moltes felicitats a tots i totes, moltes gràcies a tots els amics d'ASPACE per fer tot això possible, moltes gràcies a tots els socis pel suport i l'empenta i, finalment, moltes gràcies als usuaris perquè són el motor de l'associació i ens ensenyen el camí: tot el que passa a ASPACE és per a ells i elles i ho hem de fer amb tots i cadascun.



## 2. PRESENTACIÓ



### Fites aconseguides 2015

- Hem ampliat la cartera de serveis i suport concertant 45 places a la residència i ampliant les places dels centres de teràpia ocupacional.
- Major participació a les xarxes socials, amb un increment del 66% de «m'agrada» al facebook i un increment del 85% de visites a la web.
- Viabilitat i sostenibilitat de l'entitat.
- Passem satisfactòriament l'auditoria en protecció de dades, avalada per Faura-Casas.
- Continuem treballant per garantir la qualitat de vida i la qualitat de serveis dels nostres usuaris.
- Creació de les aplicacions que permetran oferir més i millors serveis als nostres usuaris i pacients i modernitzar la gestió de l'Associació.
- Hem inaugurat el Centre Integral Montjuïc.

### Reptes de futur 2016

- Implantar progressivament un sistema de gestió de la qualitat dels nostres serveis, que doni resposta a la voluntat de millora contínua.
- Incorporar una metodologia de treball estable a l'organització que inclogui de forma sistemàtica els valors ètics en l'atenció a les persones que atenem des d'ASPACE i adaptar les pràctiques assistencials als mandats de la Convenció Internacional dels Drets de la persona amb discapacitat.
- Elaborar un pla de comunicació de l'entitat.
- Informatitzar i modernitzar els processos de gestió de les persones, tant usuaris com treballadors.
- Elaborar un codi ètic que regeixi les pràctiques dels nostres professionals en l'atenció a la persona amb discapacitat.
- Revisar i potenciar el model d'atenció a la persona i de treball de l'entitat, garantint una visió única i compartida per part de l'equip multidisciplinari.

### 3. QUI SOM?

ASPACE és una entitat sense ànim de lucre fundada l'any 1961 per un grup de pares amb la missió d'atendre les persones amb paràlisi cerebral amb un model assistencial innovador que ja integrava la multidisciplinarietat en el tractament i rehabilitació de la persona.

#### MISSIÓ

La raó de ser d'ASPACE, entitat sense ànim de lucre, és l'atenció integral a les persones amb paràlisi cerebral i altres patologies del desenvolupament, així com a les seves famílies.

Aquesta atenció té un caràcter multidisciplinari i abasta els àmbits sanitaris, educatius i socials, al llarg del cicle vital de les persones ateses, oferint una cartera de serveis ajustada a les necessitats de les persones tenint en compte també criteris de sostenibilitat.

ASPACE desenvolupa la seva activitat amb vocació de millora contínua i d'innovació, incloent-hi l'activitat docent.

#### VISIÓ

Volem que ASPACE sigui una entitat de referència en l'atenció a persones amb paràlisi cerebral, en la formació dels professionals i en l'experiència, qualitat i excel·lència de servei.

### 4. ÒRGAN DE GOVERN

La Junta directiva és l'òrgan de govern de l'Associació per delegació de l'Assemblea General i té entre les seves facultats representar, dirigir i administrar l'Associació així com vetllar pel compliment de la finalitat social.

Està formada per les següents persones:

- President d'Honor:** Sr. Jorge de Pallejà Ricart
- President:** Sr. Lluís Farrés Cardoso
- Vicepresident:** Sr. Jordi Portella Rebordosa
- Secretari:** Sr. Marcel Carrera Cortiella
- Vocals:** Sra. Anna M. Aurell Armengol, Sr. Carles Clua Clua, Sra. Carmen López Iglesias i Sr. Josep M. Roch Llamas

L'Equip Directiu està format per les següents persones:

- Direcció General** Carles Sanrama Sánchez
- Direcció RRHH** Marta Borràs Balmes
- Direcció Assistencial** Anna Fornós Barreras
- Direcció Pedagògica** Paqui Hernández García
- Direcció Serveis Comunitaris** Míriam Torrella Raymond

### VALORS

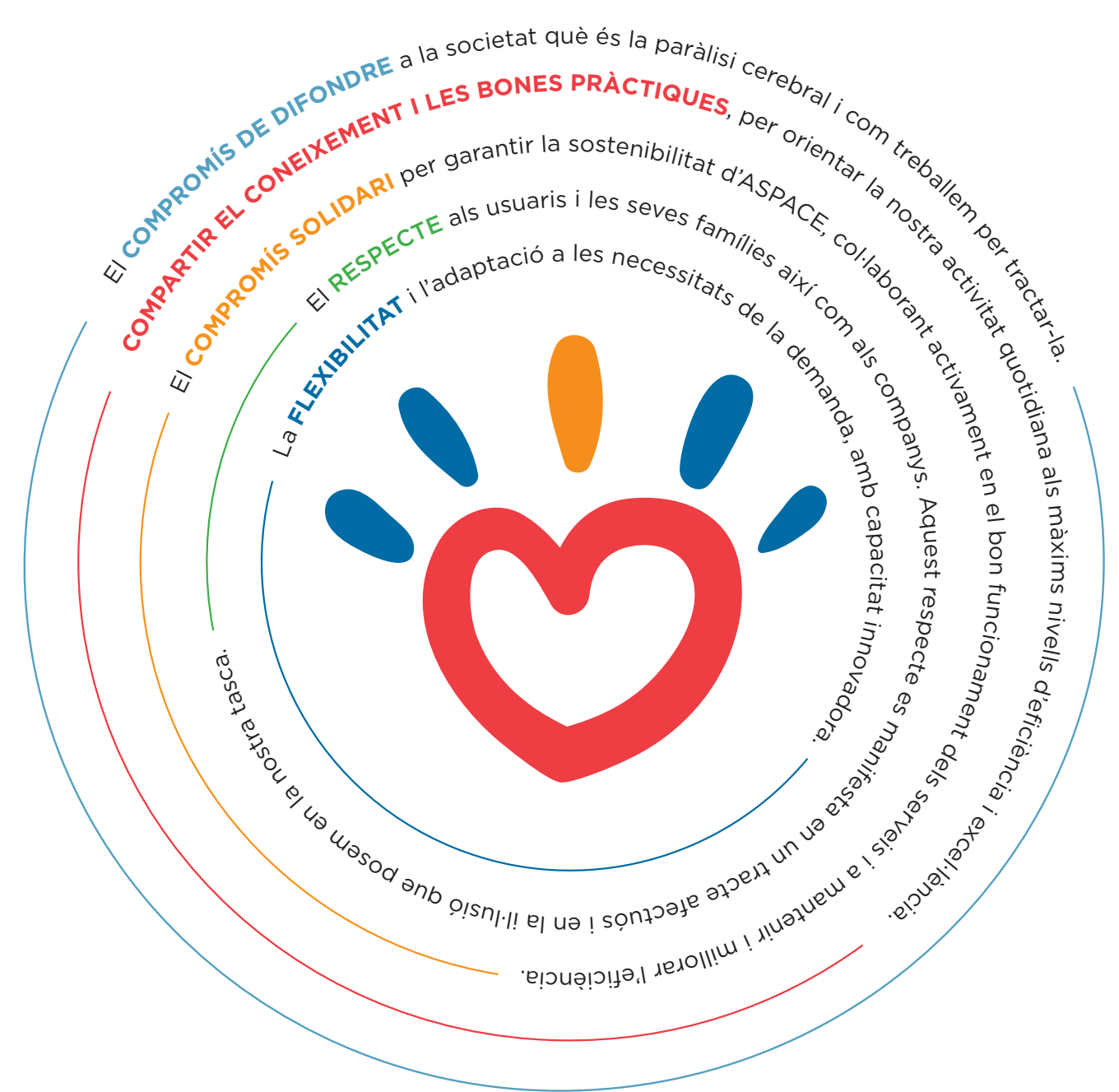



## 5. ELS NOSTRES USUARIS I ELS NOSTRES RECURSOS HUMANS

### Usuaris

#### PERSONES ATESES EN ELS SERVEIS DE SALUT I REHABILITACIÓ

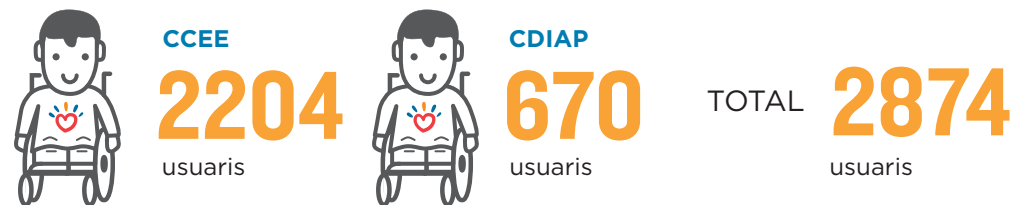

#### PERSONES ATESES EN ELS NOSTRES SERVEIS DE FORMA PERMANENT

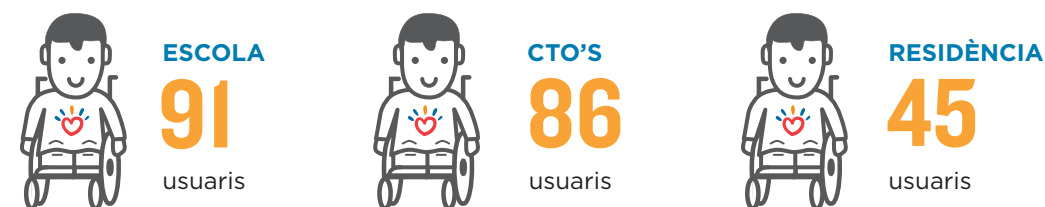

TOTAL **222** usuaris permanents

#### PERFIL D'USUARI D'ASPACE

El perfil de funcionament queda definit pel grau d'autonomia que les persones poden exercir en diferents àrees de la seva vida quotidiana, la qual cosa dóna una idea de les necessitats de suport que tenim als nostres centres.

Quant a la **comunicació**, més del **58%** de les persones poden parlar i el **23%** necessita grans ajudes per fer-ho.

Quant a la **mobilitat**, el **40%** necessita grans ajudes o ajuda total, per realitzar les transferències habituals, el **54%** utilitza cadira de rodes i d'aquests, el **57%** necessita suport total per desplaçar-se amb ella.

En les **activitats de la vida diària**, el **53%** necessita grans ajudes per arreglar-se en general, el **64%** per vestir-se i el **25%** només per menjar.

### Treballadors

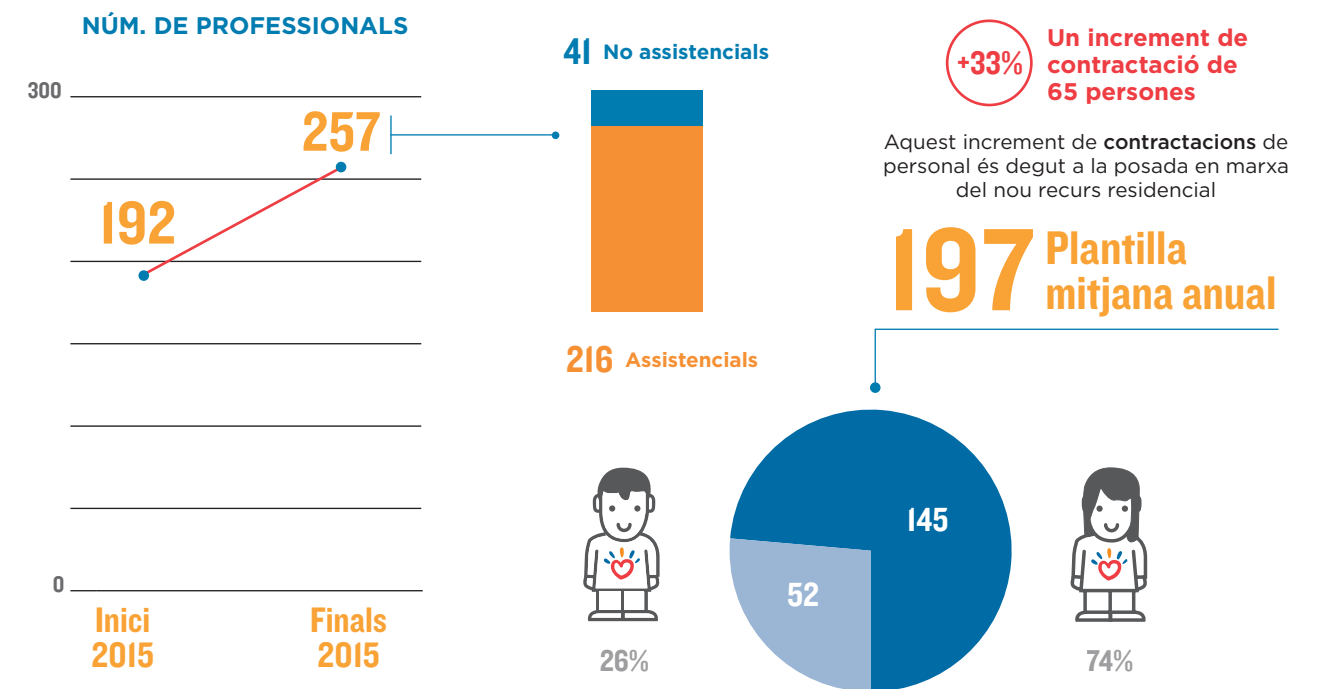

**PERFILS ASSISTENCIALS.** Permeten atendre la persona i la seva família des de la vessant biopsico-social: metges de diferents especialitats, psicòlegs, fisioterapeutes, terapeutes ocupacionals, infermers, logopedes, treballadors socials, mestres, monitors (d'esports, de tallers) i auxiliars i cuidadors. També hi ha altres especialistes com musicoterapeutes que estan contractats en plantilla.

**PERFILS NO ASSISTENCIALS.** També comptem amb gestors de centre i personal de serveis generals (Administració, RRHH, TIC, Manteniment).

### Voluntaris

**72 voluntaris**

Els nostres voluntaris han donat suport a les activitats de tots els serveis d'ASPACE: lleure i respir, centres de teràpia ocupacional, residència, escola i serveis d'esports.

#### FORMACIÓ ALS TREBALLADORS

**57** accions de formació

**486** hores de formació del total de les accions formatives

**28,58** hores de formació /participant

S'ha comptat amb formadors externs però també s'ha apostat per la figura del docent intern, expert en àrees tècniques i que és capaç d'aplicar la seva experiència pràctica al dia a dia i realitat dels usuaris de la nostra entitat.

**3,78 / 4**  
Valoració general de la formació



## 6. CARTERA DE SERVEIS D'ATENCIÓ A LES PERSONES

ASPACE disposa d'una àmplia cartera de serveis amb la finalitat de donar resposta a les necessitats de les persones afectades per paràlisi cerebral o patologies del desenvolupament i de les seves famílies:

### SERVEIS DE SALUT I DE REHABILITACIÓ

#### CONSULTES EXTERNES I SERVEIS INTERNS

Servei d'atenció ambulatoria especialitzada  
Servei d'hospitalització parcial  
Servei de rehabilitació  
Prestacions complementàries

Es porten a terme serveis de diagnòstic, tractament precoç, teràpia psicològica individual i familiar i exploracions complementàries, així com tractaments intensius i continuats. Tanmateix es presten serveis de fisioteràpia, teràpia ocupacional i logopèdia integrades a l'escola, als centres ocupacionals i al centre especial de treball ASPACET.

#### CDIAP

**Centre de Desenvolupament Infantil i Atenció Precoç** per a nens i nenes de 0 a 6 anys del Districte de Sants-Montjuïc que presenten trastorns en el seu desenvolupament.

#### CENTRE DE RECURSOS I TECNOLOGIA DE SUPORT

Ofereix recursos i productes per incrementar, mantenir o millorar les capacitats funcionals amb l'objectiu de promoure l'autonomia personal i la integració social.



## SERVEIS PEDAGÒGICS

### ESCOLA D'EDUCACIÓ ESPECIAL

L'escola d'educació especial ASPACE atén alumnes d'entre els 3 i els 21 anys afectats de paràlisi cerebral i/o altres patologies del desenvolupament. En l'actualitat tenim concertades amb el Departament d'Ensenyament 12 unitats (2 d'educació infantil i 10 de primària).

### SERVEIS COMUNITARIS

#### CENTRE DE TERÀPIA OCUPACIONAL BADALONA I POBLENOU

Proporcionen serveis de teràpia ocupacional i ajustament social i personal.

#### SERVEIS DEL CENTRE INTEGRAL MONTJUÏC

Centre que integra diversos espais de rehabilitació i ús compartit per a tots els usuaris d'ASPACE, a més d'una residència, un centre de teràpia ocupacional, servei de fisioteràpia, esports, lleure i respir.

#### SERVEI DE LLEURE I RESPIR

Servei que ofereix activitats d'oci en entorns propers i comunitaris a les persones usuàries d'ASPACE, a la vegada que proporciona espais de descans a les famílies amb situacions de sobrecàrrega i estrès.

#### SERVEIS D'ESPORTS

Servei d'esports i manteniment físic que complementa el servei de rehabilitació.

#### SERVEIS DE TRANSPORT

Servei de transport adaptat per a les persones usuàries dels nostres centres amb rutes de poblacions de fora de Barcelona i rutes a la mateixa ciutat.





## 7. SERVEIS DE SALUT I DE REHABILITACIÓ

Moments dels usuaris realitzant diverses activitats en els centres



L'activitat assistencial realitzada ens ha permès donar cobertura a totes les demandes dins d'un temps raonable i en la periodicitat necessària. Sempre conservant el model assistencial d'atenció integral i d'interdisciplinarietat propi de l'entitat.



# CCEE

## CONSULTES EXTERNES

### SERVEIS D'ATENCIÓ AMBULATORIA ESPECIALITZADA

Dins d'aquesta secció estan integrats els serveis de diagnòstic, tractament, teràpia psicològica individual i familiar, exploracions complementàries i tractament precoç.

- Primeres visites — 222
- Segones visites — 3715
- Control terapèutic — 1906
- Teràpia psicològica — 1379
- Exploracions complementàries — 1941

Hem atès 1.730 pacients amb 9.163 actuacions.

### SECCIÓ D'HOSPITALITZACIÓ PARCIAL

Aquest servei du a terme tractaments intensius i continuats a persones amb paràlisi cerebral i altres patologies del desenvolupament.

**Són funcions d'aquest servei:** tractament clínic intensiu, rehabilitació i readaptació activa en l'entorn socio-familiar, suport socio-familiar, coordinació amb els diferents serveis sanitaris, socials i educatius per garantir la continuïtat assistencial, reeducació de les dispràxies, logopèdia, reeducació de les disfàsies, sistemes alternatius de comunicació, teràpies ortopèdiques (valoració d'ortosis i guixos), farmacològiques (tractament amb toxina botulínica) i psicològiques, visites domiciliàries.

Les necessitats que presenten els pacients precisa d'un treball interdisciplinari i d'una complementació de les actuacions.

S'han realitzat un total de 33.286 intervencions. Un 5,70% més que l'any anterior.

Total d'actuacions realitzades  
**59.890**

**9.163**  
actuacions atenció ambulatoria

**33.286**  
actuacions hospitalització parcial

L'activitat assistencial es detalla atenent quatre grans tipologies de serveis:

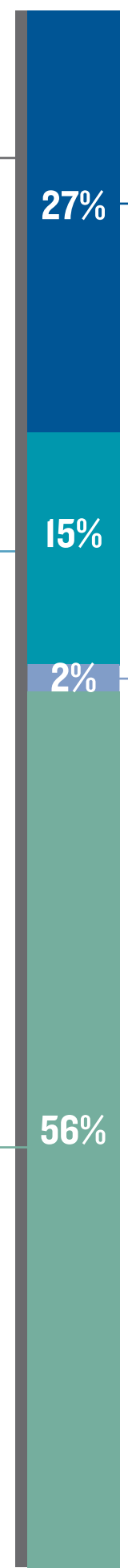

### SERVEI DE REHABILITACIÓ EXTERNA

L'objectiu d'aquest servei és donar tractament de fisioteràpia, teràpia ocupacional i logopèdia a persones integrades a l'escola ordinària i adults integrats en centres ocupacionals, centres especials de treball, en el seu domicili, etc.

Aquests serveis estan adreçats al desenvolupament de programes i activitats rehabilitadores per a persones amb paràlisi cerebral i patologies afins. Els tractaments es realitzen en forma de sessions periòdiques i sempre lligades a les necessitats de cada cas.

En aquest servei es porten a terme visites de seguiment i orientació de rehabilitació, reeducació del llenguatge, comunicació alternativa, informàtica adaptada, reeducació psicomotriu, suport a les famílies i sessions d'atenció domiciliària entre d'altres.

**16.446**  
actuacions rehabilitació externa

S'han fet un total de 16.446 actuacions, de les quals 250 han estat d'atenció domiciliària.

### PRESTACIONS COMPLEMENTÀRIES

**995**  
prestacions complementàries

Perquè fa a les prestacions complementàries s'ha de destacar la consolidació del tractament amb aplicació de la toxina botulínica per tal de millorar l'espasticitat secundària a la paràlisi cerebral.

S'han realitzat un total de 995 actuacions i prestacions. Un 1,22% més que l'any anterior.

Els centres on es fa aquest tipus de tractament són:

- AMBULATORI ASPACE BILBAO**  
C. de Bilbao 95-97. 08005, Barcelona  
**Pacients atesos 40**
- AMBULATORI ASPACE BADALONA**  
Av. Marquès de Montroig 48. Badalona  
**Pacients atesos 46**
- AMBULATORI DE CENTRE PILOT**  
C. dels Tres Pins 31-35. 08038, Barcelona  
**Pacients atesos 179**
- AMBULATORI ASPACE NUMÀNCIA**  
CENTRE DE RECURSOS I AJUDES TÈCNiques  
C. de Numància 137-139. 08029, Barcelona  
**Pacients atesos 209**

S'han atès un total de **474** pacients.

- Fèrules hipercorrectores — 27
- Motlles de guix — 16
- Infiltracions toxina botulínica — 492
- PAOs — 448
- Visites domiciliàries interdisciplinàries — 12

# CDIAP

## Centre de Desenvolupament Infantil i Atenció Precoç

El CDIAP ASPACE (Centre de Desenvolupament Infantil i Atenció Precoç) és un servei concertat amb el Departament de Benestar Social i Família de la Generalitat de Catalunya, i forma part de la xarxa de CDIAPs estesa a tot el país.

El CDIAP assisteix els infants i les seves famílies del districte 3 de **Barcelona (Sants-Montjuïc)**, que presenten un trastorn en el seu desenvolupament, ja sigui d'origen biològic, psíquic, o social/ambiental, o bé que es trobin en situació de risc de patir-lo. L'objectiu de l'Atenció Precoç és prevenir, detectar i atendre situacions que poden originar dificultats, problemes o trastorns en el desenvolupament de l'infant, en un conjunt d'actuacions que abasten des del moment de la seva concepció fins als sis anys, iniciant el més aviat possible, una terapèutica precoç per donar resposta a les seves necessitats.

En un equip multidisciplinari, format per professionals especialitzats com metges neuropediatres, psicòlogues, logopedes, fisioterapeutes i treballadora social, i en el marc d'un treball interdisciplinari i alhora transdisciplinari, la intervenció es realitza tant de forma directa amb el nen i la família, com indirecta a través d'una intervenció en l'entorn. És per aquest motiu que els professionals del CDIAP mantenen coordinacions constants amb els professionals dels diferents dispositius que tenen cura de la infància: Departaments de Salut (ABS, CAP, CSMIJ, hospitals, etc.) i Ensenyament (EAP, Escoles Bressol, Escoles ordinàries i especials, etc.), els dispositius de treball social (UBASP, EAIA..) i la relació creixent amb altres departaments i organismes com el Departament de Justícia i altres organismes com ONCE, CREDAC, Fundació Concepció Juvanteny, Càrites, etc.

### NOMBRE DE PRIMERES VISITES

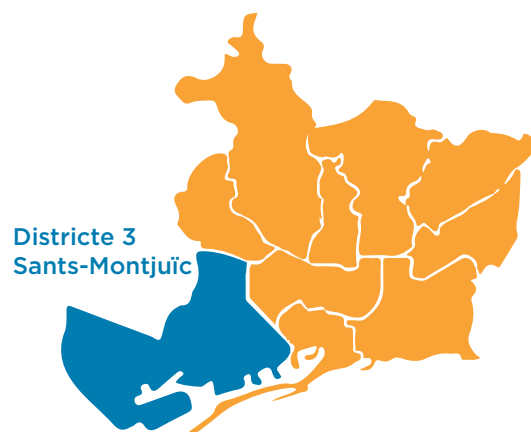
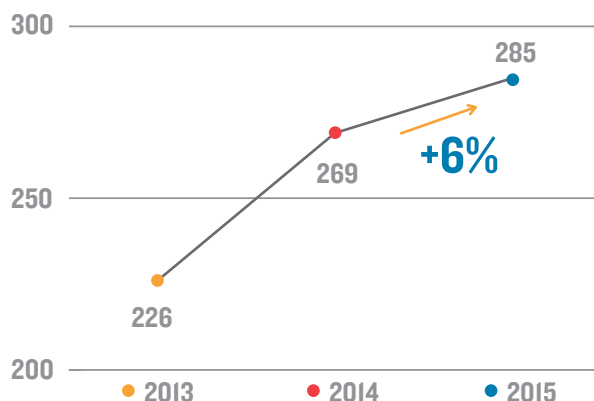

Districte 3 Sants-Montjuïc

Durant aquest any 2015, s'han atès **670** infants i les seves famílies.

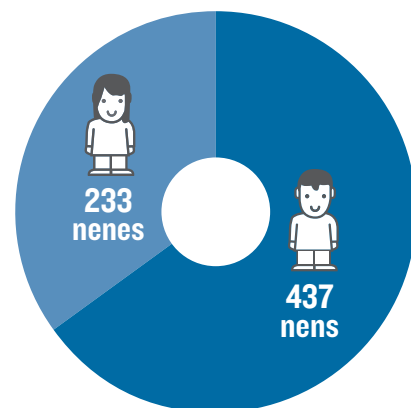

## ACTIVITATS DESTACADES

- Per tal d'adaptar-nos als nous requeriments del Departament de Benestar i Família hem iniciat el procés d'acreditació a un sistema de gestió de la qualitat de l'assistència.
- S'han iniciat quatre grups terapèutics, dos de psicomotricitat i dos de logopèdia que donen continuïtat als dos grups que ja estaven funcionant.
- Els professionals del CDIAP mantenen constantment una formació continuada, i molts d'ells coordinen i/o participen com a docents en diferents Màsters d'Atenció Precoç o d'altres, dirigits prioritàriament a l'atenció de la petita infància. En aquest sentit, el CDIAP segueix aollint alumnes de pràctiques de diferents universitats i màsters.

# CRA

## Centre de recursos i tecnologia de suport

S'han atès un total de **217** usuaris de forma individual.

**20** sessions de demostració del pis entre grups d'estudiants de cicles formatius, universitats i professionals.

Un total de **3683** sessions d'assessorament i rehabilitació, tant en el nostre centre com a **domicilis, escoles o altres centres.**

## PROJECTES DESTACATS



- Projecte Aspacenet: participació a la comissió de noves tecnologies i comunicació de la confederació ASPACE.
- Projecte SEPA, amb l'objectiu de valorar la sedestació i el posicionament dels usuaris per tal de millorar la salut i la participació activa.
- Projecte de plataforma de cadires de rodes per millorar la mobilitat dels nostres usuaris.
- Manteniment de l'espai amb l'adquisició de material per millorar les intervencions, especialment el racó sensorial.
- Participació a la plataforma d'entitats del districte de Les Corts. Participació a l'espai d'inclusió del barri de Les Corts.
- S'ha assistit a diferents fires i congressos per tal de mantenir actualitzats els nostres coneixements sobre productes de suport. A més a més hem compartit els nostres coneixements com a docents en diferents cursos o ponències.
- Atenció als centres propis d'ASPACE, on hem participat incloent-nos en els equips terapèutics aportant la nostra especificitat en el coneixement dels recursos tècnics, oferint un suport setmanal als tallers, CIM i a l'escola. Suport tècnic als serveis que ens ho han requerit.
- Sinergies amb altres entitats: Concert amb la fundació l'Espiga de Vilafranca en l'assessorament en matèria de tecnologia per al suport a l'autonomia personal.





## 8. SERVEIS PEDAGÒGICS

Moments dels alumnes realitzant diverses activitats a l'escola.



L'escola d'educació especial ASPACE atén alumnes d'entre els 3 i els 21 anys afectats de paràlisi cerebral i/o altres patologies del desenvolupament. En l'actualitat tenim concertades amb el Departament d'Ensenyament 12 unitats (2 d'educació infantil i 10 de primària).



# EEE

## ESCOLA D'EDUCACIÓ ESPECIAL

En l'actualitat tenim concertades amb el Departament d'Ensenyament:

**E**l concert educatiu ha estat renovat aquest any 2015 (Resolució ENS/1285/2015, DOGC núm. 6896, de 19.06.2015). La renovació d'aquest concert és per un període de 6 anys i té efectes a partir de l'inici del curs escolar 2015/2016.

D'altra banda l'escola ha rebut del Departament d'Ensenyament, per la Resolució ENS/94/2015 de 23 de gener (DOGC núm. 6800, de 30.01.2015), una subvenció destinada al finançament de despeses de personal de serveis d'esbarjo, menjador i transport.

**96**  
places

**12**  
unitats  
(2 d'educació infantil i 10 de primària)



### Pla Terapèutic Individualitzat

Màxim coneixement de l'alumne.



EQUIPS INTERDISCIPLINARIS

CRITERIS DE GLOBALITAT

NECESSITATS INDIVIDUALS



ALUMNE

Desenvolupem la nostra tasca educativa mitjançant equips interdisciplinaris que treballen de forma unificada seguint criteris de globalitat i tenint en compte les necessitats individuals de cada alumne. La finalitat d'aquests equips és arribar al màxim coneixement de l'alumne

per tal de poder organitzar el Pla Terapèutic Individualitzat (PTI). El nostre estil de treball respecta la diversitat de ritmes evolutius i capacitats cognitives per tal que cada alumne/a desenvolupi al màxim les seves potencialitats.

### TOTAL MATRÍCULA

**28**  
Alumnes de 16 a 20 anys  
ED. PRIMÀRIA  
(CICLE SUPERIOR)

**25**  
Alumnes de 12 a 15 anys  
ED. PRIMÀRIA  
(CICLE MITJÀ)

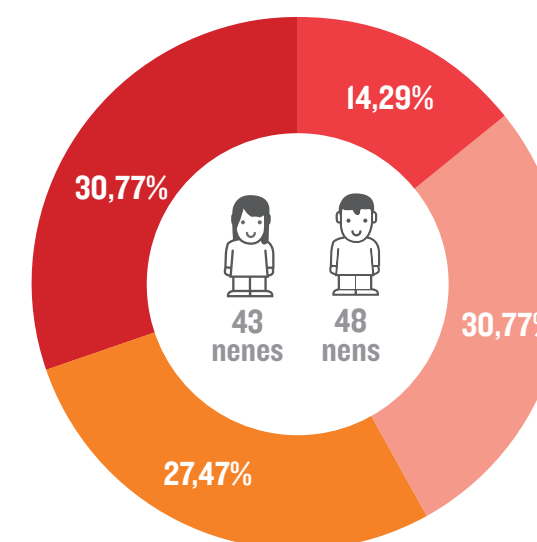

**13**  
Alumnes de 2 a 5 anys  
ED. INFANTIL

**25**  
Alumnes de 6 a 11 anys  
ED. PRIMÀRIA  
(CICLE INICIAL)

## ACTIVITATS DESTACADES



- Participació en el projecte «Expressart-Museu portàtil» del MACBA. Aquesta activitat forma part d'un projecte que està pensat per dur-lo a terme durant dos cursos escolars culminant amb una visita al MACBA. Es tracta d'un conjunt de propostes didàctiques amb una sèrie de materials cedits pel Museu d'Art Contemporani de Barcelona. El projecte està pensat per acostar els nens i nenes a l'art contemporani. L'objectiu d'aquest any ha estat oferir als alumnes un mitjà d'expressió per poder comunicar idees, sentiments i emocions utilitzant diferents objectes que poden significar coses ben diferents.

- Participació en el projecte «Escoles + Sostenibles» de l'Ajuntament de Barcelona. Es tracta d'un programa que implica els centres educatius de la ciutat en l'ambiciós projecte planetari d'imaginar i construir un món millor i més sostenible, començant per la intervenció en l'entorn més immediat. És una iniciativa de Medi Ambient i l'Institut d'Educació de l'Ajuntament de Barcelona. Aquest és el dotzè any que la nostra escola forma part activa en aquest compromís, treballant per a l'educació, participació i implicació cívica de tots els col·lectius que en formem part.



- Participació en un programa de teràpia amb gos amb l'associació Discan. Durant els mesos d'abril, maig i juny els alumnes de tres grups-classe de l'escola van poder gaudir d'aquesta activitat.

- Adquisició de 5 pissarres digitals interactives per a l'escola gràcies a la col·laboració de Ramon Molinas Foundation.





## 9. SERVEIS COMUNITARIS

Moments dels usuaris realitzant diverses activitats.



**E**ls Serveis comunitaris vetllen per l'atenció a les persones adultes amb programes específics de teràpia ocupacional, rehabilitació, esports i lleure, promovent l'autonomia de la persona usuària, la seva socialització, participació i integració social i laboral.





RESIDÈNCIA

CTO BADALONA

CTO POBLENOU

## PROJECTES DE COHESIÓ ENTRE SERVEIS



### CONCERT DE FINAL DE CURS AL CENTRE INTEGRAL MONTJUÏC (CIM)

Els usuaris dels centres de teràpia ocupacional van organitzar el concert de final de curs al poliesportiu del CIM, acompanyats del seu musicoterapeuta.

Van assistir familiars, amics i professionals. Va ser una jornada molt emotiva i es va gaudir d'una gran participació cantant poemes i cançons.



### PROJECTE ARTS ESCÈNIQUES

Amb aquesta nova iniciativa hem compartit experiències i maneres de treballar entre els usuaris i professionals dels diferents centres: els centres de teràpia ocupacional i el servei d'acolliment residencial, emprant les arts escèniques com a eix dinamitzador al llarg de tot el curs. Vam organitzar-nos en

cinc grups, cadascun dels quals va treballar una art escènica diferent: l'orquestra, la màgia, el cinema mut, el lipdub i el diari d'un resident. Cada grup va realitzar un curtmetratge sobre una història i una art escènica diferent.

# RESIDÈNCIA

enguany l'objectiu principal ha estat la posada en marxa del centre i l'acompanyament tant dels usuaris/es com de les seves famílies en aquest canvi vital de gran càrrega emocional. Així, ens hem centrat en proporcionar als nous residents un ambient acollidor i alhora tots els recursos per al desenvolupament d'aquesta nova vida, modificant i adaptant l'entorn, revisant les pautes d'atenció, establint un protocol mèdic i rehabilitador, dissenyant les dinàmiques diàries.

### DISTRIBUCIÓ D'USUARIS SEGONS EDAT

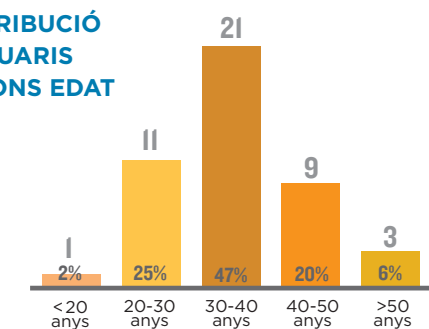

### NOMBRE TOTAL USUARIS

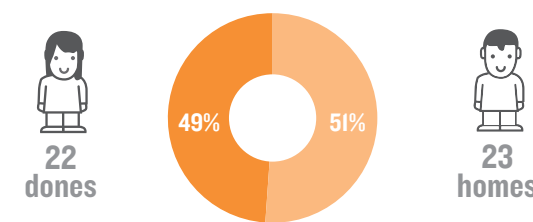

### DISTRIBUCIÓ D'USUARIS SEGONS GRAU DE DISCAPACITAT

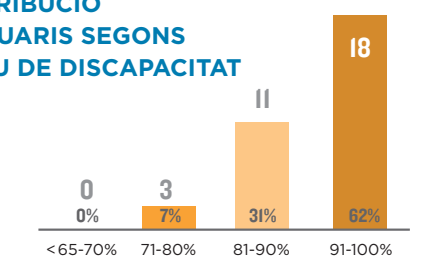

93% dels usuaris tenen més del 80% de grau de discapacitat

## ACTIVITATS DESTACADES

La residència s'ha organitzat entorn cinc àrees de treball principals: activitats, rehabilitació, atenció a la salut, treball social i direcció. Destaquem el següent:



- La Teràpia amb gossos amb la col·laboració de Proyecto Tan Amigos. Cada divendres els professionals d'aquesta entitat vénen a la residència a oferir-nos els beneficis d'aquesta teràpia, que coordina l'àrea de fisioteràpia de la residència. L'exercici físic, la millora del control motriu, la millora de l'autoestima i les relacions interpersonals i l'entrenament cognitiu són només part dels beneficis d'aquesta teràpia.



- Posada en marxa de la Sala multisensorial de la residència, que permet treballar la integració sensorial dels estímuls d'una manera acurada i planificada.



- Les fites aconseguides en l'àrea de salut, coordinant els serveis de la residència amb els centres externs d'atenció primària i especialitzats i establint les pautes i els protocols d'atenció a la salut dels usuaris/es.



- El treball en relació amb la socialització i l'oci dels usuaris, aconseguint, per exemple, que tots vagin a la platja durant l'estiu, que mantinguin el vincle amb companys, que coneguin l'entorn, etc.

- L'atenció proporcionada a les famílies i el seguiment d'aquest procés de canvi vital.

- Taller d'artteràpia quinzenal.



La residència va obrir les seves portes el 2 de febrer del 2015. En una primera fase es van cobrir 19 de les 45 places en règim residencial. El primer grup d'usuaris/es el formaven 9 homes i 10 dones. Durant el mes d'octubre del 2015, en una segona fase, es van cobrir les 26 places restants.

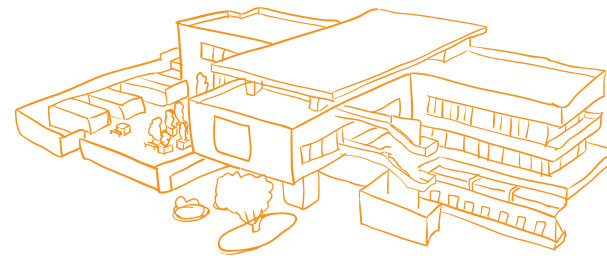

**Primera fase - FEBRER**

Es van cobrir **19** de les **45** places

**Segona fase - OCTUBRE**

Es van cobrir les **26** places restants



**PROCEDÈNCIA DELS USUARIS/ES DE LA RESIDÈNCIA ASPACE**

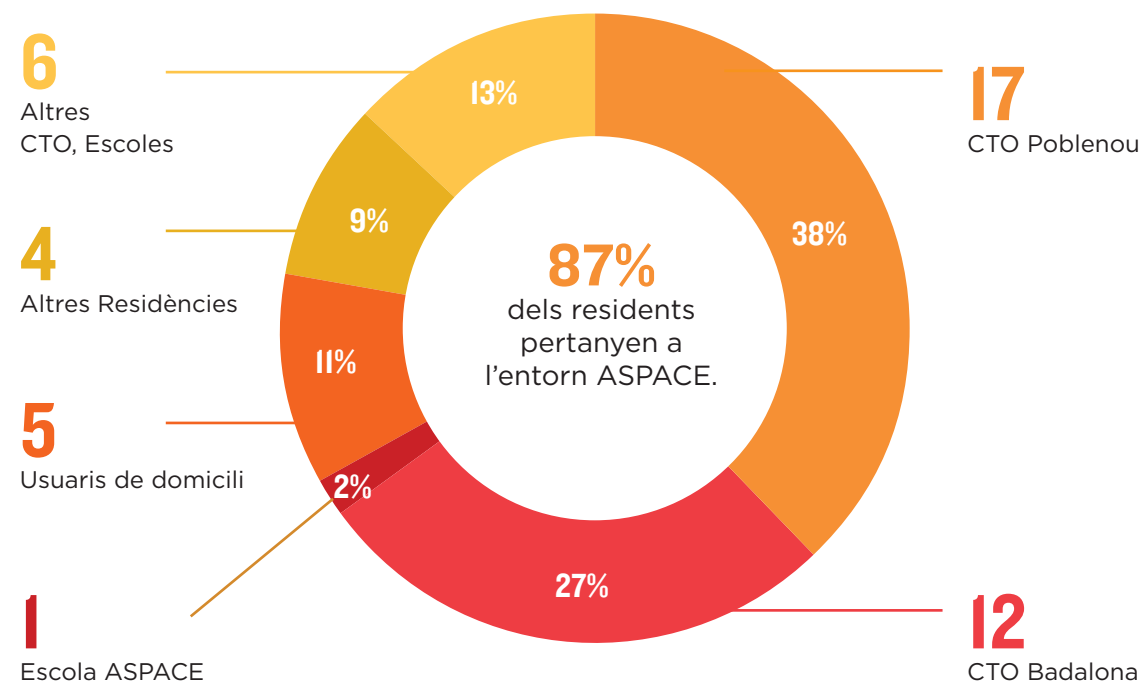

**Objectius de futur**

**E**ls objectius de la residència de cara al proper any se centren a consolidar el projecte dissenyat, l'equip professional i millorar tot allò que hem pogut detectar durant aquest primer any. L'atenció centrada en la persona i les seves necessitats serà el

punt clau envers el qual giraran els objectius de totes les àrees. Així mateix, ens marquem com a fita el treball conjunt amb les famílies, amb la intenció d'augmentar la seva participació en el dia a dia dels seus fills/es.

**TESTIMONI**

**Testimoni del pare d'un resident**

Avui he somiat que el meu fill s'ha independitzat. Passem la vida procurant per ells i un dia se'n van de casa sense més. El teu cor sent un buit que només es pal·lia quan penses que «és normal» que se n'hagi anat, i a més a més ho ha fet amb uns amics fantàstics, així i tot, els nostres dubtes i inseguretats romandran latents per sempre, el dubte de si hem fet bé sempre hi serà. Però ja són grans i han de viure la seva vida. Pensant-ho bé no s'estan de res, tenen una casa gran, amb piscina, gimnàs, poliesportiu, jardí i unes vistes que ja voldrien per a si la majoria de barcelonins. A més, tenen quantitat d'amics, que cada dia de la setmana els visiten i comparteixen activitats amb ells. Per si fos poc, tenen un altre grup d'amics que els procuren tot el benestar del món, els atenen en les activitats diàries, els mimen i cuiden perquè no els falti de res. O potser no era un somni? Doncs no, no és un somni, és la realitat de la Residència ASPACE Montjuïc. Sí que va ser un somni fa ja bastants anys, quan molts dels pares que han forjat la meravellosa realitat que ara tenim, pensaven que calia cobrir d'alguna manera la fase de la «preocupació» a la qual ens enfrontem quan els nostres fills es fan grans. M'explico, en la nostra singular vida com a pares, podríem dir que passem per tres etapes (això li he sentit dir al nostre President d'Honor, Don Jorge de Pallejà Ricart): la de «l'esperança», la de «l'acceptació» i finalment la de la «preocupació». Al principi tenim l'esperança que el nostre fill no estigui tan afectat com ens diuen els metges, després amb el temps anem acceptant la realitat de la situació i fem l'impossible per estimular-lo i procurar-li la millor vida possible, però sens dubte ens arriba també la inseguretat de pensar què serà dels nostres fills quan nosaltres fem falta, és a dir, al final entrem en la fase de la preocupació. Aquesta última fase, sobretot gràcies a l'esforç de tots, es mitiga en part amb l'entrada en funcionament de la Residència ASPACE Montjuïc. Podríem dir que hem començat a tancar un cercle de les nostres vides i la d'ells, al principi passant pel CDIAP, després per l'Escola, després pels Centres Ocupacionals de Badalona o Poblenou, i ara al final amb la Residència.

Ha passat ja un any i podem estar satisfets de com s'ha desenvolupat aquest primer aniversari, però no per això deixaré de fer unes reflexions que em semblen importants. La Residència és la casa dels 45 usuaris que l'habiten. És casa seva. Això ens ha de quedar clar a tots i sobretot als que som pares d'usuaris. No és la nostra casa, és la d'ells i així ho hem de respectar. També hem de donar suport als professionals que treballen amb els nostres fills. Ells segur que no ho fan com nosaltres, ho fan d'una altra manera. Per no és ni millor ni pitjor. És diferent, i cal acceptar-ho així.

Mireu, la Residència és un món en petit on els seus habitants veuen, senten, parlen, pensen, pateixen, riuen, tenen els seus problemes, pors i alegries, però sobretot moltes ganes de viure, de viure la vida que els ha tocat i de viure-la a la seva manera, per aquesta raó hem de ser molt curiosos amb la seva intimitat.

Sí us puc dir que, malgrat totes les nostres pors i inseguretats, penso que la decisió que vam adoptar com a pares ha estat la correcta i estem molt i molt satisfets de com s'ha desenvolupat aquest primer aniversari. Ha estat un any molt especial per al nostre fill i sobretot per a nosaltres, que també hem après que fins i tot hi ha vegades que ells poden estar i passar sense nosaltres.

Gràcies a tots els que fan possible el dia a dia dels nostres fills.

Jordi Portella

# CENTRE DE TERÀPIA OCUPACIONAL POBLENOU

## NOMBRE TOTAL USUARIS

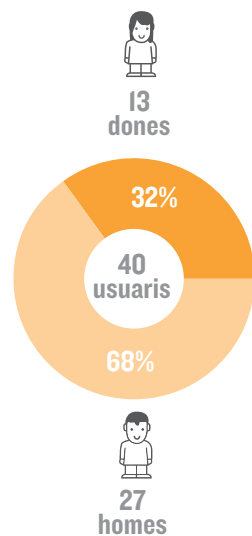

## DISTRIBUCIÓ D'USUARIS SEGONS GRAU DE DISCAPACITAT

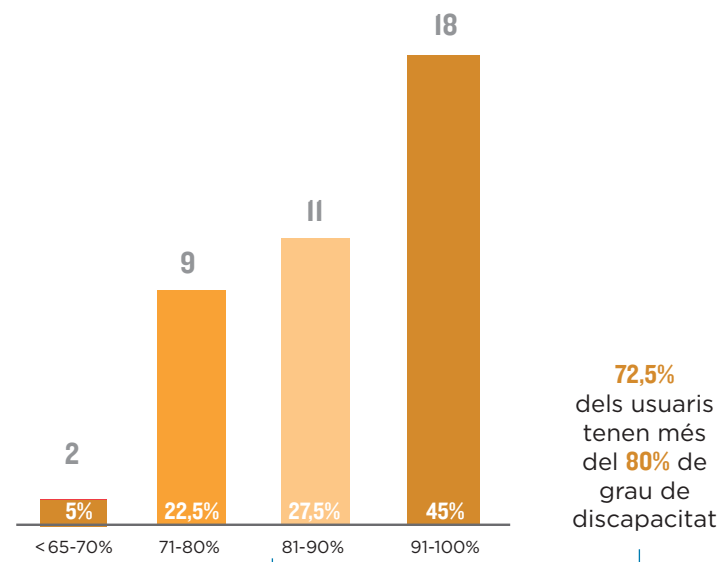

↓ 17 baixes  
17 usuaris trasllat a la Residència ASPACE  
0 baixes voluntàries

↑ 12 altes  
3 usuaris derivats de l'escola ASPACE  
9 usuaris provinents d'altres recursos (domicili, CTO...)

## PROGRAMA D'AJUSTAMENT PERSONAL I SOCIAL

### SOCIALITZACIÓ

- Setmana UNESCO: el lema va ser «La Diversitat Cultural» i per treballar-lo vam fer una conferència sobre l'Islam, vam visionar la pel·lícula *La bicicleta verda*, vam fer un treball amb l'Institut veí (IES Quatre Cantons) sobre la diversitat cultural; vam elaborar un collage sobre les diferents cultures treballades i finalment vam muntar una paradeta solidària en col·laboració amb el Banc d'Aliments de Barcelona.
- Presentació del 6è número de la revista *EPI! ESTEM AQUÍ!*: vam comptar amb la presència del Sr. Miquel Martí -antic coordinador de la UNESCO-, que ens va parlar sobre què significa pertànyer a la UNESCO.
- Jornada de portes obertes.
- Esdeveniments culturals: Castanyada, Postals nadalencs, Pessebre, Carnestoltes, Cuina, Taller de disseny d'obridors imant com a regal nadalenc.

### AUTONOMIA

- Visita al Museu Blau de Barcelona: exposició «Animals Enverinats».
- Museu del Disseny: exposició «Invents que ens poden canviar la vida».
- Camió d'Iberdrola a la Ciutadella, on vam participar en el Taller sobre energies alternatives.

### MUSICOTERÀPIA

- Concert fi de Curs.
- Projecte Arts Escèniques.

### ACTIVITAT ESPORTIVA

Teràpia aquàtica i jocs esportius.

## ACTIVITATS DE REHABILITACIÓ

- Fisioteràpia
- Logopèdia
- Activitat sensorial

## ACTIVITATS D'OCUPACIÓ TERAPÈUTICA

Tota l'activitat del centre s'organitza a través de sis tallers: UNESCO, RÀDIO, CINEMA, ECOLOGIA I VIATGEM.

### TERÀPIA OCUPACIONAL

- Habilitats d'interacció i autonomia socials (HIAS), Grup de mans, AVD (vestit/higiene/alimentació/wc), biblioteca, activitat sensorial, hort, preparar taules per dinar.

### REVISTA

- Aquesta activitat es pot considerar una «macroactivitat» transversal, ja que s'elabora cada any al llarg de tot el curs, i ens proporciona temàtiques i tasques per a altres centres d'interès. Dins la revista trobem diferents apartats que han estat treballats per àrees i dirigides per cada un dels monitors del Centre: UNESCO, RÀDIO, CINEMA, ECOLOGIA I VIATGEM

## ACTIVITATS DESTACADES

### ESDEVENIMENTS:

- Celebració del 16è Aniversari del Centre
- Dia de la pau i la no-violència
- Jornada de portes obertes al C.T.O.
- Portes Obertes Piscina

### XERRADES:

- Viatgem:** Cuba. El Sr. Ricardo Malgrat va venir a parlar-nos sobre el seu país i va aconseguir apropar-nos una mica a la seva cultura.
- UNESCO:** El Sr. Antoni Dolader, representant del Banc d'Aliments de Barcelona, va venir a fer una xerrada sobre la solidaritat i la recollida d'aliments.
- Ecologia:** Desfilada de gossos Jack Russell, va venir un criador d'aquests animals i ens va explicar aspectes d'aquesta raça a més de fer-nos una desfilada.
- Cinema:** El Sr. Daniel Agudo, professor de l'Escola Superior de Cinema de Catalunya va venir a fer-nos una xerrada sobre com es grava una pel·lícula de Hollywood.
- Ràdio:** La Dra. Silvia Fernández va venir a fer-nos una xerrada sobre salut i alimentació, tema treballat a l'àrea de Ràdio.

### Campanya de recollida d'aliments:

Com ja va essent una tradició al Centre, aquest any també hem fet una recollida d'aliments per col·laborar amb el Banc d'Aliments de Barcelona, aquest cop es van recollir 120 kilos.

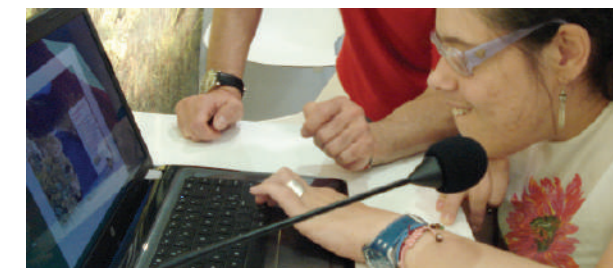

### CENTRE INTEGRAL MONTJUÏC

- Durant tot l'any, un cop per setmana s'han utilitzat espais del CIM com ara la piscina, la sala multisensorial i el poliesportiu, per realitzar diverses activitats.



# CENTRE DE TERÀPIA OCUPACIONAL BADALONA

## NOMBRE TOTAL USUARIS

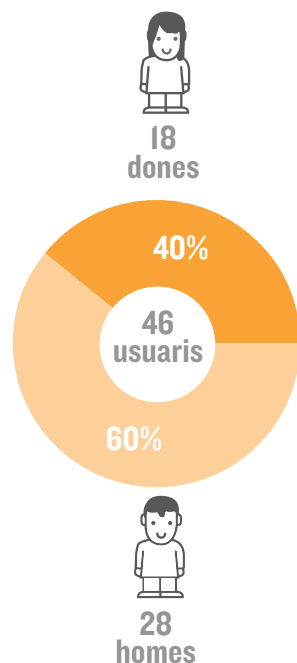

## DISTRIBUCIÓ D'USUARIS SEGONS GRAU DE DISCAPACITAT

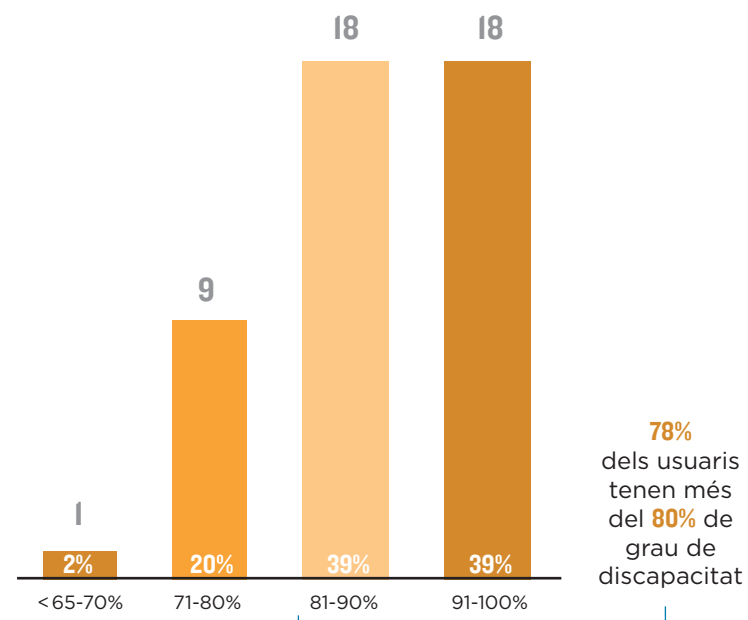

↓ 14 baixes  
12 usuaris trasllat a la Residència ASPACE  
2 baixes voluntàries

↑ 11 altes  
3 nous ingressos  
8 usuaris provinents d'altres recursos (domicili, CTO...)

## PROGRAMA D'AJUSTAMENT PERSONAL I SOCIAL

### SOCIALIZACIÓ

- Teatre: representació al Centre Cívic de la Salut de l'obra *Misteriós Viatge*.
- Tallers d'Actualitat, Taller Literari, de lectoescriptura i càlcul.
- Esdeveniments culturals del Centre: Festa de Carnestoltes, Celebració dels XI Jocs Florals del Centre, Sant Jordi, la Castanyada, Botiguetes de Nadal i de Primavera.
- Projecte d'Escacs: Taller d'escacs i creació d'un Torneig d'Escacs amb l'Escola d'ASPACE i el CIM.

### AUTONOMIA

- Projecte «El millor moment del dia».
- Projecte «Visita guiada al Casc Antic» organitzada i portada a terme per un grup de nois del Centre.

### MUSICOTERÀPIA

- Concert fi de Curs amb el CTO de Poblenou i el CIM.
- Projecte Arts Escèniques.

### ACTIVITAT ESPORTIVA

Teràpia aquàtica i jocs esportius.

## ACTIVITATS DE REHABILITACIÓ

- Fisioteràpia
- Logopèdia
- Activitat sensorial

## ACTIVITATS D'OCUPACIÓ TERAPÈUTICA

A **Cuina**, treballem el projecte de Cuines del Món.

A **Ecoaula**, treballem la temàtica d'Egipte, decorem el centre i visitem el Museu Egipci. També fem un taller de reciclatge de papers de diferents entitats.

A l'activitat de **Ràdio**, creem el Blog de Ràdio (radioblogbadalona.blogspot.com.es), amb les noves seccions de música i cultural.

Realització d'entrevistes a Tomàs Molina (meteoròleg), Pau Savall (músic), usuaris del Pont del Dragó, membres de la Fundació Carrefour, nois i monitors que es traslladaven a la residència del CIM.

A l'àrea de **Vídeo**:

- Participació a la 41a edició del Festival Internacional de Curtmetratges FILMETS, amb la presentació a concurs del curtmetratge *Men Te 2.0*, creat pel grup de Vídeo.

- Premi del Públic a la Secció «Inclús Entitats» al festival INCLUS d'Audiovisuals i Discapacitat, pel Curtmetratge *Resi què?*

A l'àrea d'**Informàtica i gestions**, elaborem el Butlletí núm. 16 sobre les activitats del Centre, fem comandes de Xapes personalitzades a diferents clients i elaborem calendaris del 2016 i altres encàrrecs.

## ACTIVITATS DESTACADES



- Atorgament de la subvenció de l'Ajuntament de Badalona al Projecte «La Botigueta al Carrer».
- Membres de la Plataforma 3D que engloba entitats del tercer sector de Badalona. Organització i Celebració de la Festa de la Diversitat, amb la participació dels nois del Centre.
- Visita de l'Alcalde de Badalona al grup de Teatre al Centre Cívic La salut.
- Participació de la Treballadora Social del Centre en les reunions trimestrals del GAC (Grup d'Acció Comunitària) de treball social de Badalona.
- Xerrades i visites de diferents centres i entitats: amb l'IES Joan Maragall de Badalona, l'IMPO de Badalona i amb el Pont del Dragó.
- Rehabilitació d'una nova sala del Centre, com a Projecte de col·laboració amb la Fundació Carrefour en el seu «Dia de la buena gente».
- Participació en el Mobile World Congress (MWC) fent la presentació del projecte ASPACenet a l'estand de Vodafone.
- Projecte Apropa Cultura de l'Auditori de Barcelona. Participació d'un noi del Centre en el Vídeo promocional i la presentació a premsa del projecte Apropa Cultura.
- Visita de l'Anna Garcia per fer la presentació del Conte «L'Ona i el seu aniversari».
- Participació en la coreografia del Flashmob «Amb molta marxai» organitzat per la FEPCAT i IPSEN Pharma, el dia 13 de setembre.
- Sortida a l'Auditori de Barcelona i participació en una activitat de Taller de Música.
- Sortida a una Exposició dels Beatles.
- Participació a la iniciativa «Arracades per aliments», organitzada pel Centre de Salut Mental Barcelonès Nord.
- Marató de TV3: Participació en el cicle de conferències sobre el tema «Diabetis i obesitat».

# LLEURE I RESPIR

## Programes de respir



**S**ervei de caps de setmana, destinat a les famílies que tenen un fill/a a càrrec amb discapacitat, per evitar situacions d'estrès i sobrecàrrega familiar. Oferim un cap de setmana de dos o tres dies un cop al mes, segons les preferències i necessitats de cada família.

- 5 estades a la Residència ASPACE Montjuïc
- 1 estada a la casa de colònies Can Maiol a Sant Feliu de Guíxols
- 2 estades a l'Alberg «Pere Tarrés» a Barcelona

En aquest servei hem comptat amb alguns voluntaris, que han facilitat la realització de les activitats de lleure i han donat suport durant les estades.

## Grups de lleure



**E**spai de lleure per a aquelles persones amb discapacitat, que difícilment poden gaudir d'un lleure adaptat i compartit amb els seus amics i companys, fora de l'entorn familiar.

En aquest programa hi participen usuaris dels CTO'S de Poblenou i de Badalona, de la Residència, de l'escola i usuaris externs, majors de 16 anys. Es realitza una sortida lúdica mensual, en cap de setmana. Per tal de potenciar la seva autodeterminació, sempre es tenen en compte les seves propostes d'activitats d'oci. S'han fet activitats com karaoke, cinema, teatre, concert, barbacoa, pícnic, visita al Tibidabo, platja, discoteca, partits de futbol, etc.

**8**  
Estades respir de cap de setmana

1 estada de respir més que l'any passat.

**71**  
Persones participants

11 participants més que l'any passat.

(increment del 18%)

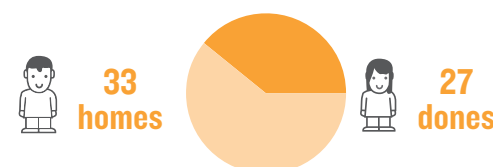

**50**  
Sortides de lleure

14 sortides més que 2014

(increment del 38%)

**60**  
participants

9 participants més que 2014

(increment del 18%)

## Casal d'estiu

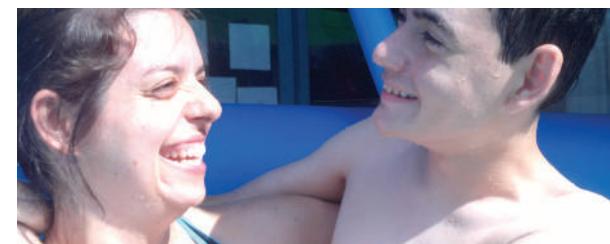

**É**s un servei que es realitza en època de festiuitat escolar. Fem servir instal·lacions de l'Escola d'Educació Especial d'ASPACE. Les activitats que realitzem són de caràcter lúdic i cultural, i normalment s'aprofita per treballar algun centre d'interès.

Aquest any hem ampliat el nombre d'usuaris i per primera vegada hem comptat amb un extern.

Es manté l'organització de grups per edats cronològiques i grau de discapacitat. En funció dels interessos i capacitats dels nois/es, adaptem el nivell de dificultat i participació de l'activitat, i compaginem el programa d'activitats amb el rehabilitador. Al casal d'estiu han participat un total de 3 voluntaris, que han ajudat a dinamitzar les activitats.

El casal d'estiu s'ha organitzat del 22 juny al 24 de juliol de 2015, de 9.30h a 15h amb un total de

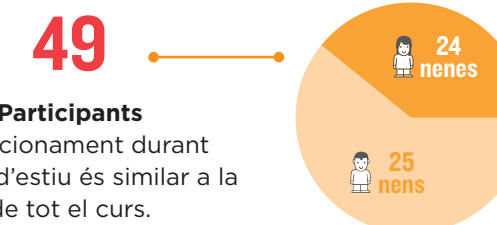

El funcionament durant l'època d'estiu és similar a la de tot el curs.  
(increment del 25%)

**2**

torns de colònies amb un total de

**74**  
participants  
8 participants més que 2014

(increment del 12%)

Les colònies han estat a:  
Can Maiol- Sant Andreu (Salou)  
El Vilà - Porqueres (Banyoles)

## Colònies d'estiu



**E**stades de vacances, compreses entre els mesos de juliol i agost, per oferir un recurs a totes aquelles persones amb discapacitat que volen gaudir d'unes vacances fora del nucli familiar, amb persones de la mateixa edat, interessos i motivacions comunes.

## Promoció del voluntariat

**P**er a la creació de la borsa de voluntariat, fem difusió del programa a partir de diferents vies (universitats, escoles de formació, entitats, etc.), i realitzem entrevistes i processos de selecció, per tal de donar resposta als objectius del programa.

**61**  
accions amb el suport de  
**72**  
voluntaris.  
7,5% més de voluntaris



# TRANSPORT

Les rutes de transport d'ASPACE garanteixen l'assistència i participació dels nois i noies als centres gestionats per la nostra entitat, tant a l'escola com als centres ocupacionals.



- Els transports es realitzen en autocars adaptats, per portar persones amb discapacitats motrius.
- La majoria dels nostres usuaris són persones que utilitzen cadires de rodes.



## Hi ha dos tipus de rutes:

Les rutes que gestiona ASPACE i les rutes que es gestionen des de les Administracions Públiques, tant autonòmiques com locals.

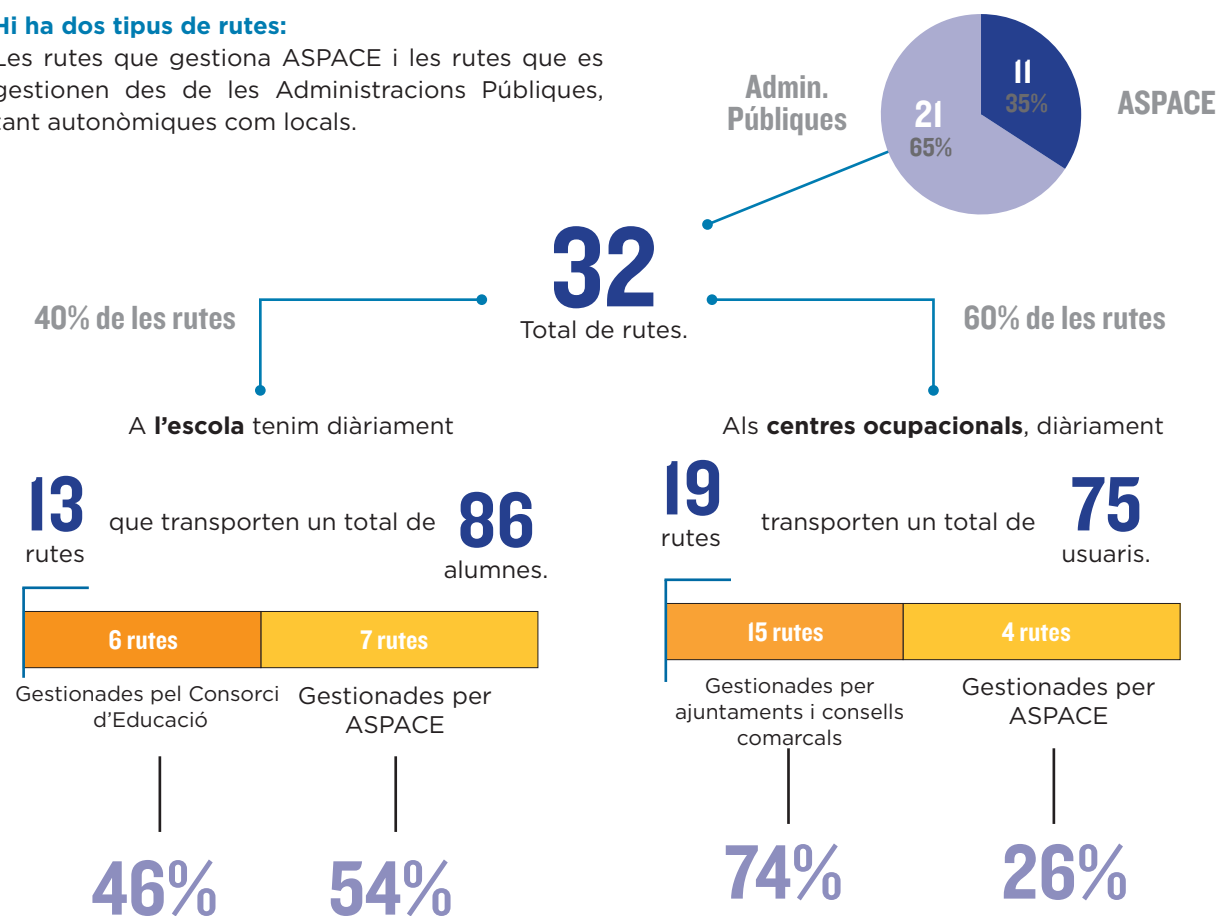

# ESPORT

Des de l'equip d'ASPACE Esports volem contribuir al desenvolupament de la persona amb paràlisi cerebral a través de l'activitat esportiva; per tal d'aconseguir-ho volem estimular l'interès per l'activitat física i l'esport, facilitar l'accés al major número possible d'esports i jocs, utilitzar l'esport

com a eina per transmetre valors com el respecte, la responsabilitat, la cooperació i incorporar l'activitat física com a estil de vida saludable.

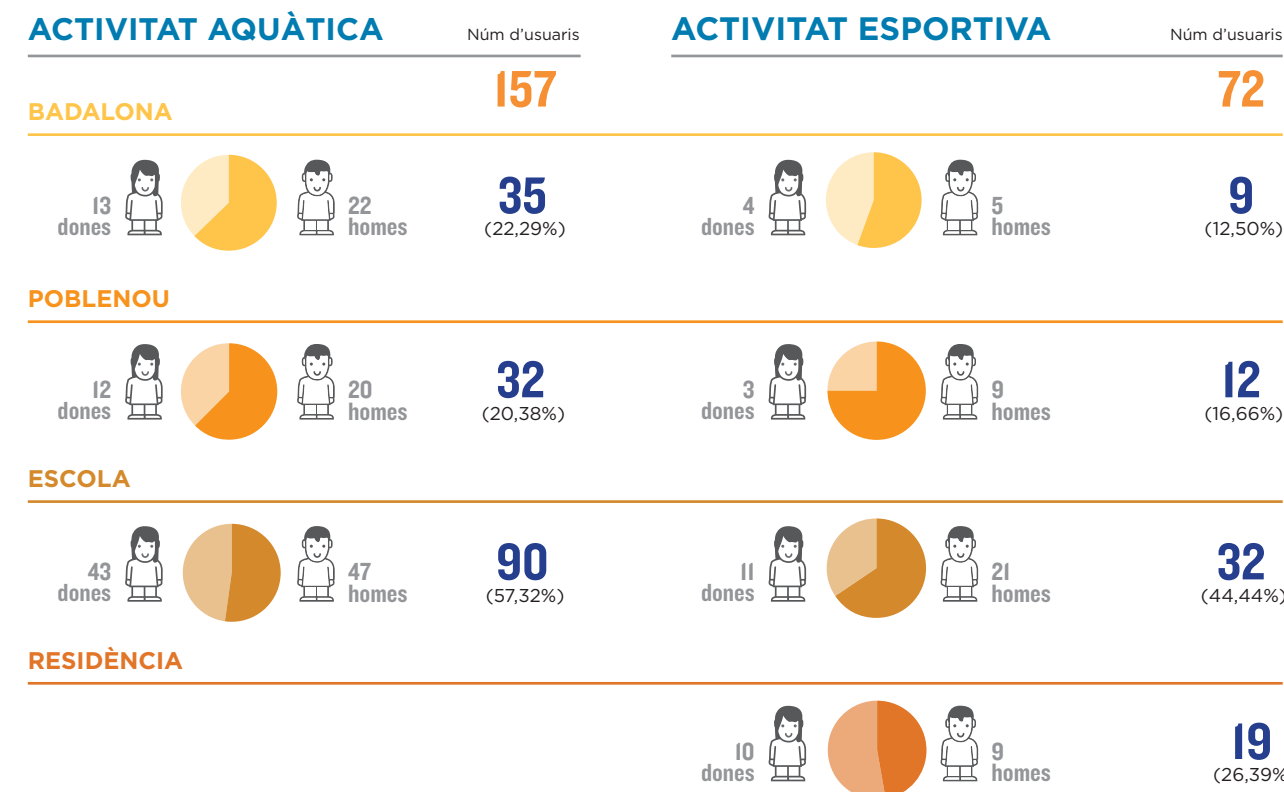

## ACTIVITATS DESTACADES

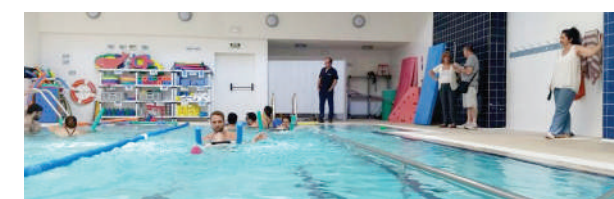

- Participació del grup C1 de l'escola a l'Open Day de la Fundació Cruyff, el dia 4 de juny al pavelló de la Mar Bella.
- Organització d'activitats aquàtiques lúdiques durant el casal del mes de juliol d'ASPACE.
- Trobada entre el centre ocupacional de Poblenou i l'escola ordinària Singuerlín de Santa Coloma de Gramanet. El dia 17 de desembre som els amfitrions i vénen els alumnes de l'escola Singuerlín a les nostres instal·lacions i realitzem activitats esportives de manera conjunta.
- Activitat aquàtica basada en el joc per als alumnes de l'escola i activitat aquàtica utilitària i esport per als adults dels altres centres d'ASPACE.
- Activitats esportives: jocs de pilota, futbol, bocia, eslàlom i atletisme per als alumnes de l'escola.
- Nou projecte «esports per a tothom», amb l'objectiu de contribuir al desenvolupament de l'infant o el noi/a en la mesura de les seves possibilitats i capacitats.
- Torneig d'estiu de futbol al pavelló del CIM amb la participació dels adults dels diversos centres d'ASPACE.

## 10. INFORMACIÓ ECONÒMICA

A l'2015 l'Associació de la Paràlisi Cerebral (ASPACE) va tenir uns ingressos per les seves activitats de 8.746.940,27€, destacant especialment la posada en marxa dels serveis de Residència d'acord amb el conveni de col·laboració entre l'Associació i el Consorci de Serveis Socials de Barcelona a partir del 2 de febrer del 2015.

Presentem a continuació els estats financers auditats favorablement per GONZALEZ & CIA AUDITORS, S.L. A la nostra pàgina web ([www.aspace.cat](http://www.aspace.cat)) podreu accedir a l'informe d'auditoria complet, així com als nostres comptes anuals.

### BALANÇ DE SITUACIÓ

ACTIU	31/12/2015
<b>ACTIU NO CORRENT</b>	<b>1.345.762,81</b>
Immobilitzat intangible	19.444,07
Immobilitzat material	1.322.318,74
Inversions financeres a llarg termini	4.000,00
<b>ACTIU CORRENT</b>	<b>3.493.077,10</b>
Usuaris, patrocinadors i deutors de les activitats i altres comptes a cobrar	2.682.526,75
Inversions financeres a curt termini en parts vinculades	74.419,00
Inversions financeres a curt termini	350.015,53
Periodificacions a curt termini	10.795,67
Efectiu i altres actius líquids equivalents	375.320,15
<b>TOTAL ACTIU</b>	<b>4.838.839,91</b>

PATRIMONI NET I PASSIU	31/12/2015
<b>PATRIMONI NET</b>	<b>2.433.197,44</b>
Fons propis	1.898.127,83
Dotació fundacional o fons social	617.971,00
Excedents d'exercicis anteriors	1.157.469,27
Excedent de l'exercici (positiu o negatiu)	122.687,56
Subvencions, donacions i llegats rebuts	535.069,61
<b>PASSIU NO CORRENT</b>	<b>629.916,82</b>
Provisions a llarg termini	132.871,07
Deutes a llarg termini	497.045,75
<b>PASSIU CORRENT</b>	<b>1.775.725,65</b>
Deutes a curt termini	92.472,14
Deutes amb empreses del grup i associades	-
Creditors per activitats i altres comptes a pagar	696.737,23
Periodificacions a curt termini	986.516,28
<b>TOTAL PATRIMONI NET I PASSIU</b>	<b>4.838.839,91</b>

### COMPTE DE PÈRDUES I GUANYS

	31/12/2015
<b>Ingressos per a les activitats</b>	<b>8.746.940,27</b>
Departament de Salut - Programa de suport a les persones amb paràlisi cerebral - Activitat	3.265.191,77
Departament de Salut - Programa de suport a les persones amb paràlisi cerebral - Transport	458.024,88
Consorci de Serveis Socials de Barcelona - Residència CIM	780.069,76
Departament de Benestar Social i Família - CDIAP	798.058,68
Departament de Benestar Social i Família - Tallers ocupacionals	453.345,72
Ingressos rebuts amb caràcter periòdic	690.902,31
Ingressos de promocions, patrocinadors i col·laboradors	51.145,06
Departament d'Ensenyament - Educació - Manteniment	101.969,28
Departament d'Ensenyament - Educació - Esbarjo, menjador i transport	239.663,63
Departament de Benestar Social i Família - Tallers ocupacionals	241.856,06
Departament de Benestar Social i Família - Llar i voluntariat	28.672,58
Departament d'Ensenyament - Pagament delegat Monitors	1.363.186,88
Consell Comarcal del Vallès Oriental	61.600,00
Altres subvencions rebudes	88.858,33
Donacions i altres ingressos per activitats	124.395,33
<b>Aprovisionaments</b>	<b>-811.471,48</b>
<b>Despeses de personal</b>	<b>-6.604.841,93</b>
Sous i salaris	-5.081.475,96
Càrregues socials	-1.523.365,97
<b>Altres despeses d'explotació</b>	<b>-1.106.172,96</b>
Serveis exteriors	-1.010.228,24
Tributs	-2.514,05
Variació de provisions per operacions de les activitats	-87.089,43
Altres despeses de gestió corrent	-6.341,24
<b>Amortització de l'immobilitzat</b>	<b>-138.554,69</b>
Subvencions, donacions i llegats traspassats al resultat	52.596,17
<b>Altres resultats</b>	<b>793,69</b>
<b>RESULTAT D'EXPLOTACIÓ</b>	<b>139.289,07</b>
<b>Ingressos financers</b>	<b>2.905,30</b>
<b>Despeses financeres</b>	<b>-19.506,81</b>
<b>RESULTAT FINANCER</b>	<b>-16.601,51</b>
<b>RESULTAT DE L'EXERCICI</b>	<b>122.687,56</b>

### INGRESSOS

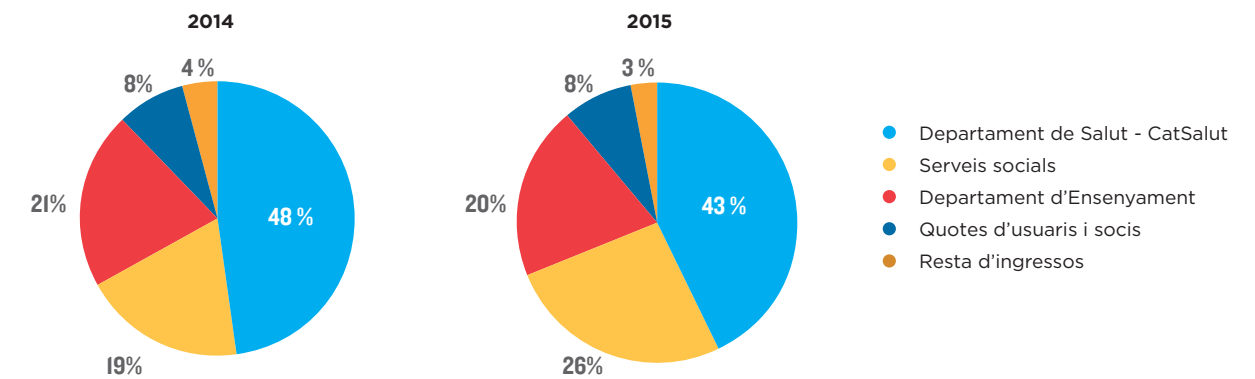

### DESPESES

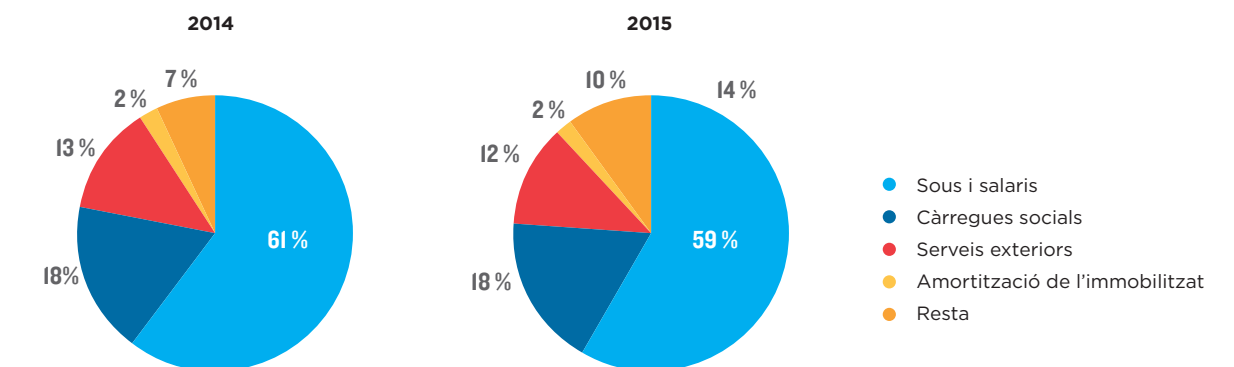

## 11. RECERCA



### ESTUDI APLICACIÓ D'ONES DE XOC VS. TOXINA BOTULÍNICA

Professionals d'ASPACE realitzen un estudi comparatiu, en col·laboració amb Blanquerna - Universitat Ramon Llull, sobre l'aplicació d'ones de xoc i toxina botulínica per al tractament de l'espasticitat en pacients amb dany cerebral. És un estudi pilot creuat i aleatoritzat on han participat 70 pacients amb dany cerebral amb edats compreses entre 5 i 55 anys.

La hipòtesi de l'estudi és si les ones poden ser una bona alternativa a la toxina o bé un bon complement. La variable principal ha estat l'avaluació de l'espasticitat, i com a co-variables, el dolor, si varia el fet de tenir un tipus de lesió o un altre i la percepció i experiència viscuda pels pacients, que també seran valorades. Els resultats han estat analitzats pel departament de recerca i investigació clínica de l'Hospital de Sant Pau (IIB). Els resultats de l'estudi es tindran a finals de l'any 2016.



## 12. FETS ASSOCIATIUS RELLEVANTS



### POSADA EN MARXA DE LA RESIDÈNCIA

Com a fet rellevant volem destacar la posada en marxa de la residència ASPACE Montjuïc, que forma part d'un dels projectes que en els darrers 10 anys els pares han posat més expectatives. Es tracta d'un projecte que dona resposta a les necessitats de les persones adultes que opten per una vida independent i també dona resposta a la preocupació de les famílies per l'atenció futura del seu fill, filla o familiar.

Des d'una perspectiva professional, el projecte ha suposat la creació de 60 llocs de treball en dues fases, d'acord a la progressiva posada en marxa del centre.

Ha estat un any molt intens i satisfactori, amb les bases de treball i organització establertes en les principals àrees de treball:

- Atenció assistencial i de salut
- Atenció diürna i ocupacional
- Rehabilitació
- Treball amb les famílies
- Serveis generals

El 100% de les famílies es mostren satisfetes amb la posada en marxa del centre i el funcionament del servei.



### 26 de febrer INAUGURACIÓ DEL CENTRE INTEGRAL MONTJUÏC (CIM)

L'acte va comptar amb la presència de l'Hble. Sra. Neus Munté, consellera de Benestar Social i Família de la Generalitat de Catalunya, l'Excm. Sr. Xavier Trias, alcalde de Barcelona i l'Ill. Sra. Maite Fandos, tinent d'alcalde de Qualitat de Vida, Igualtat i Esports de l'Ajuntament de Barcelona; acompanyats del president i presidenta de l'Associació i Fundació ASPACE, Sr. Lluís Farrés i Sra. Anna M. Aurell. Es van poder visitar les instal·lacions, escoltar parlaments dels responsables principals de l'entitat i gaudir d'un aperitiu preparat pel servei d'hostaleria de la residència.



### 24 - 27 de febrer MOBILE WORLD CONGRESS

ASPACE col·labora amb Vodafone en el projecte de #ASPACenet amb l'aplicació de aMiAlcance, al Mobile World Congress.

L'objectiu d'aquesta aplicació és augmentar l'accessibilitat de dispositius mòbils i especialment de les aplicacions de missatgeria per donar resposta a la demanda de les persones amb paràlisi cerebral i cobrir així la necessitat bàsica de la comunicació que tots tenim.

En aquesta edició han participat dos usuaris del Centre Integral de Badalona d'ASPACE i el Director del Centre de Recursos i Ajuts tècnics (CRA) d'ASPACE.

ASPACE va rebre la visita de Sa Majestat el Rei Felip VI, el Ministre d'Indústria, energia i turisme, Sr. José Manuel Soria, l'Hble. president de la Generalitat de Catalunya, Sr. Artur Mas, l'Excm. Alcalde de Barcelona, Sr. Xavier Trias, i altres autoritats, i els van poder fer algunes demostracions de l'aplicació.



### 18 i 19 d'abril INTERMÓN OXFAM - TRAILWALKER 2015

ASPACE CAMINA, un equip format per 6 professionals i 2 usuaris d'ASPACE, va participar a la Trailwalker d'Intermón Oxfam, una prova solidària d'ultra fons, amb l'objectiu de lluitar contra la pobresa i la fam al món.

El repte era recórrer 100 km. en menys de 32 hores. L'equip ASPACE CAMINA havia de començar i acabar junts en un clar exemple de solidaritat i treball conjunt. Amb la Trailwalker es van aconseguir donatius que Oxfam Intermón destina a projectes de cooperació, acció humanitària, comerç just i sensibilització a més de 90 països de tot el món.



### 4 d'octubre V CURSA SOLIDÀRIA EN MARXA PER LA PARÀLSI CEREBRAL

És una cursa solidària de 5 km organitzada per Ipsen Pharma i la Federació Catalana de Paràlisi Cerebral (FEPCCAT), a favor del col·lectiu de persones amb paràlisi cerebral i altres patologies del desenvolupament.

La seva cinquena edició va tenir lloc el 4 d'octubre del 2015 al barri de Les Corts de Barcelona. La cursa va comptar amb dos recorreguts. Un és de 5 quilòmetres, i un altre d'1 quilòmetre.

Aquest esdeveniment solidari i ludico-festiu, com cada any, té lloc amb motiu de la celebració del Dia Mundial de la Paràlisi Cerebral. Cada any ASPACE participa activament, aportant el seu coneixement i els seus valors als altres. En aquesta quarta edició es van inscriure més de 2.100 persones i es va comptar amb 10 voluntaris.



### SALA D'ESTIMULACIÓ MULTISENSORIAL

ASPACE posa en marxa a les noves instal·lacions del Centre Integral Montjuïc-CIM, una sala multisensorial dissenyada amb l'última tecnologia de BJ Adaptaciones per tal d'oferir solucions d'estimulació sensorial amb fins terapèutics, educatius i lúdics a persones amb paràlisi cerebral.

L'objectiu principal que es treballa durant les sessions d'estimulació multisensorial és facilitar la interacció de l'usuari amb el seu entorn; per això, amb l'ús de recursos de què disposa l'aula, el terapeuta pot oferir d'una manera molt controlada els estímuls que trobem en el nostre dia a dia. D'aquesta manera l'aula ens permet graduar la intensitat dels estímuls i simular controladament la realitat incidint directament en el to muscular, el nivell d'estrès, la comunicació, les habilitats cognitives i molts altres aspectes.



### SERVEI DE TERÀPIA AQUÀTICA

ASPACE ofereix un nou servei a usuaris externs amb l'objectiu de complementar l'activitat de rehabilitació.

Aquest servei es realitza a les instal·lacions del Centre Integral Montjuïc, ja que es compta amb una piscina de teràpia d'11,5m x 5,5m i una profunditat de 1,2m. És una piscina climatitzada amb una temperatura de 33°C i totalment adaptada i accessible a persones amb mobilitat reduïda.



### PROJECTE «VALORANDO CAPACIDADES»

Aquest 2015 hem continuat participant activament en el projecte «Valorando Capacidades» posat en marxa per la Confederación ASPACE i que s'ha estès a un total de 19 entitats de tot el territori espanyol.

L'objectiu del projecte és valorar de forma objectiva les característiques clíniques, el perfil de la discapacitat i la situació social de les persones amb paràlisi cerebral, de manera que totes les entitats participants treballen amb un mateix llenguatge, basant-se en la Classificació Internacional del Funcionament, de la discapacitat i de la salut (CIF) promoguda per l'OMS.

Les accions concretes es basen en formacions teòrico-pràctiques (en video-conferència) sobre el model CIF per part de l'equip tècnic de la Confederación als professionals de les entitats.

Aquests professionals, posteriorment, fan les valoracions dels usuaris d'ASPACE amb el model CIF consensuat amb els formadors.

Després es defineixen els objectius a treballar amb la persona però, tenint en compte la seva mirada subjectiva i les seves opinions i interessos. Finalment s'elabora un informe, el Pla Individual, que serà la guia de treball al llarg de l'any. Passat aquest temps, es fa una revisió dels objectius proposats, com han evolucionat, dificultats trobades, etc., elaborant per l'any següent un nou Pla Individual amb les modificacions del cas.



## 13. AGRAÏMENTS

Des d'ASPACE volem expressar el més sincer agraïment a tots aquests organismes públics, empreses, entitats financeres, fundacions i institucions privades que a través de diferents possibilitats de col·laboració ens han donat suport durant l'any 2015.

La seva col·laboració és una aliança de valor compartit, una aposta per la solidaritat i ens permet oferir majors oportunitats de futur a les persones amb paràlisi cerebral.

### ORGANISMES PÚBLICS

- Generalitat de Catalunya
- Departament de Benestar Social i Família:
  - Secretaria d'Inclusió Social i de Promoció de l'Autonomia Personal
  - Institut Català de la Dona
  - Secretaria general de Joventut
  - Secretaria de Família
  - Direcció General d'Acció Cívica i Comunitària
- Departament d'Ensenyament
- Departament de Salut:
  - Consorci Sanitari de Barcelona
- Departament d'Empresa i Ocupació
- Departament de la Presidència:
  - Secretaria General de l'Esport
  - Consell Català de l'Esport
- Departament d'Economia i Coneixement
- Diputació de Barcelona
- Ajuntament de Barcelona:
  - Institut Barcelona Esports
  - Institut Municipal de Persones amb Discapacitat
- Ajuntament de Sant Joan Despí
- Ajuntament de Badalona
- Consorci Serveis Socials de Barcelona
- Ministerio de Sanidad, Servicios Sociales e Igualdad

### FUNDACIONS I ENTITATS

- Confederación ASPACE
- DINCAT
- Federació Catalana de Paràlisi Cerebral - FEPCCAT
- Federació ECOM
- Federació Esportiva Catalana de Paralítics Cerebrals
- Fundació Blanquerna
- Fundació Félix Llobet i Nicolau
- Fundació Ramón Molinas
- Fundación Antoni Serra Santamans
- Fundación María Francisca de Roviralta
- Fundación ONCE
- Fundació FC Barcelona

### A ENTITATS FINANCERES

- Obra Social "La Caixa"

### LABORATORIS FARMACÈUTICS

- Laboratoris Esteve
- Allergan
- Ipsen Pharma





[www.aspace.cat](http://www.aspace.cat)



**GRÀCIES  
DE TOT  
COR**